

**PLAN DE DESARROLLO Y ORDENAMIENTO TERRITORIAL
DE LA PARROQUIA CARONDELET**

NO COPIAR

ÍNDICE

- **PROLOGO**
- **DATOS GENERALES**
 - **FASE I – DIAGNOSTICO**
 - COMPONENTES BIOFISICO
 - COMPONENTE SOCIOCULTURAL
 - COMPONENTE ECONOMICO PRODUCTIVO
 - COMPONENTE POLITICO INSTITUCIONAL
 - COMPONENTE DE ASENTAMIENTOS HUMANOS
 - COMPONENTE DE CONECTIVIDAD, ENERGIA Y MOVILIDAD

NO COPIAR

NO COPIAR

1. DIAGNOSTICO

1.1. CARACTERIZACION GENERAL DE LA PARROQUIA

DATOS DE LA PARROQUIA			
Población censo 2010	1730		
Población por sexo censo 2010	Hombres: 898 Mujeres: 832		
Índice de Crecimiento demográfico (%) INEC. período inter-censal 2001-2010	6.84		
Población Proyección 2015 INEC	2322		
Población por sexo (Proyección 2015)	1112 1030		
Densidad Poblacional (hab./km ²)	22.7		
Creación	2 de marzo del 1948		
Superficie (km ²)	76,25		
Localización Georeferenciada	Punto Extremo Norte: 664591.73 – 9990036.60		
	Punto Extremo Este: 689932.72 – 9979401.76		
	Punto Extremo Sur: 686591.13 – 9975456.09		
	Punto Extremo Oeste: 662075.98 – 9989111.73		
Límites (detalle de límites de acuerdo a la ordenanza de creación y registro oficial 303 19 octubre 2010)	NORTE: Desde el cruce de la línea férrea con el río Tululbí, siguiendo es curso del mismo río aguas arriba hasta el punto ubicado a la altura latitudinal del puntlas nacientes de la Quebrada Palma, la línea imaginaria hacia el Sur-Este.		
	OESTE: Desde la desembocadura de la Quebrada Palma en el Río Bogotá, la línea imaginaria al Nor-Oeste, en una extensión aproximadamente de 4 kilómetros, hasta un punto a la altura latitudinal de la localidad Guabina, del punto mencionado la línea imaginaria al Nor-Este hasta alcanzar las nacientes de la Quebrada Palma. Del punto anterior hasta alcanzar el cruce del Río Tululví con la línea férrea, tramo San Lorenzo San Javier de Cachavi		
	OESTE: El Río Tululví aguas arriba, hasta un punto a la altura longitudinal de las nacientes del Estero Barranco; de este lugar, la línea imaginaria hacia el Sur-Este hasta un punto determinado por la altura longitudinal de la localidad Minas Viejas y latitudinal de la localidad San Francisco de Bogotá.		
	SUR: Desde el punto anteriormente señalado, ubicado en el margen derecho del Río Durango, la línea imaginaria al Nor-Oeste hasta las nacientes del Estero Las Perlas; el Estero Las Perlas, aguas abajo, hasta su desembocadura en el Río Bogotá, aproximadamente a la misma altura de la afluencia del Estero Papayal en dicho Río; de este punto, el curso del Río Papayal aguas arriba, hasta la altura latitudinal de las nacientes del Río Chillaví, de este punto del Estero Papayal la línea imaginaria latitudinal al Oeste, atravesando el curso del Estero Sin Nombre, hasta alcanzar las nacientes del Río Indicado; el curso del Río Chillaví o Ceibo, aguas abajo, hasta la altura latitudinal de las nacientes del Estero Vallejo; de este lugar, la línea imaginaria hacia el Nor-Oeste, hasta la desembocadura de la Quebrada Palma en el Río Bogotá.		
Clima	Mega térmico lluvioso y Tropical mega térmico húmedo		
Temperatura promedio	25.5 °C		
Precipitación Mensual	Mínima: 2000 a 2500 mm año		
	Máxima: 4.000 mm año.		
Cabecera Parroquial	Carondelet		
Localidades	<ul style="list-style-type: none"> • La Boca • San Juan de Carondelet • Nuevos Horizontes • Limones • Sarria 		
Localidades que se consideran parte de la parroquia, ubicadas fuera del mapa oficial	<ul style="list-style-type: none"> • El Encanto • Najurungo • El Sande 		
Localidades ubicadas dentro del mapa oficial que no consideran parte del territorio	<table border="0"> <tr> <td> <ul style="list-style-type: none"> • San Francisco de Bogotá • Casa de Pobre • Alex Palma • Hacienda Mi Retiro </td> <td> <ul style="list-style-type: none"> • La Providencia de Dios • Guabina • San Juan Chilaví • Peña Lisa </td> </tr> </table>	<ul style="list-style-type: none"> • San Francisco de Bogotá • Casa de Pobre • Alex Palma • Hacienda Mi Retiro 	<ul style="list-style-type: none"> • La Providencia de Dios • Guabina • San Juan Chilaví • Peña Lisa
<ul style="list-style-type: none"> • San Francisco de Bogotá • Casa de Pobre • Alex Palma • Hacienda Mi Retiro 	<ul style="list-style-type: none"> • La Providencia de Dios • Guabina • San Juan Chilaví • Peña Lisa 		

FUENTE: INEC – Censo 2010- IEF-Trabajo de Campo
ELABORACION: EQUIPO CONSULTOR 2015

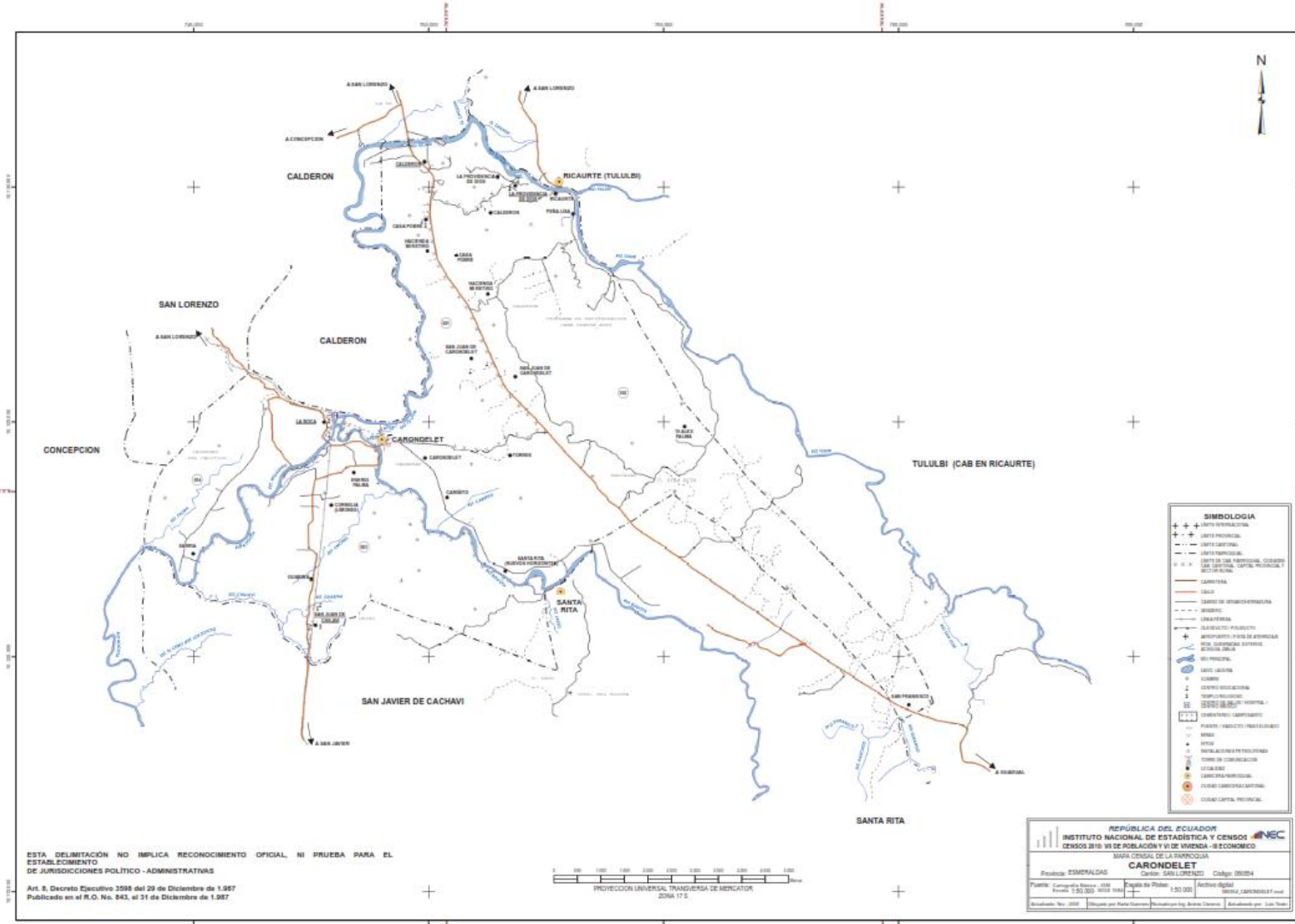

1.2. ANALISIS DE INSTRUMENTOS DE PLANIFICACION EXISTENTES CON INCIDENCIA EN EL TERRITORIO PARROQUIAL.

INSTRUMENTOS DE PLANIFICACIÓN EXISTENTES	INSTRUMENTOS DE PLANIFICACIÓN	OBSERVACIONES
	PLAN NACIONAL DEL BUEN VIVIR	GAD Parroquial conoce y aplica parcialmente
	PLAN DE DESARROLLO Y ORDENAMIENTO TERRITORIAL DE LA PROVINCIA DE ESMERALDAS	Aplicación coordinada
	PLAN BINACIONAL DE INTEGRACIÓN FRONTERIZA ECUADOR-COLOMBIA 2014-2022	Falta vinculación
	PLAN DE DESARROLLO Y ORDENAMIENTO TERRITORIAL DEL CANTON SAN LORENZO DEL PAILON	Escasa coordinación
	PLAN DE DESARROLLO Y ORDENAMIENTO TERRITORIAL DE LA PARROQUIA CARONDELET	Cumplimiento muy limitado
	AGENDA DE LA ZONA 1	Se desconoce agenda
	AGENDAS DE IGUALDAD	Se desconoce agenda
	AGENDA DE ERRADICACIÓN DE LA POBREZA	Se desconoce agenda
	CAMBIO DE LA MATRIZ PRODUCTIVA	Se desconoce

FUENTE: INVESTIGACION VARIAS FUENTES Y TALLERES DE DIAGNÓSTICO PARTICIPATIVO
ELABORACION: EQUIPO CONSULTOR 2015

1.3. MAPEO DE REGULACION E INTERVENCIONES DEFINIDAS POR OTROS NIVELES DE GOBIERNO CON INCIDENCIA EN EL TERRITORIO PARRROQUIAL

MAPEO DE REGULACIÓN DE OTROS NIVELES DE GOBIERNOS		
TIPO DE REGULACIÓN / INTERVECIÓN	PROYECTOS - INTERVENCIONES	COBERTURA
Régimen Fronterizo	Regulación de venta de combustible	Aproximadamente
	Proyecto de Gestión segura frontera (control del movimiento de capitales)	
INFRAESTRUCTURA / REDES NACIONALES	Carretera Ibarra-San Lorenzo	Cruza toda la parroquia
ESTRUCTURA DESCONCENTRADA DEL ESTADO	Código Distrito 08D05	
	Código Circuito 08D05C04	

FUENTE: INVESTIGACION VARIAS FUENTES Y TALLERES DE DIAGNÓSTICO PARTICIPATIVO
ELABORACION: EQUIPO CONSULTOR 2015

1.4. DIAGNOSTICO POR COMPONENTES

NO COPIAR

1.4.1. **COMPONENTE BIOFISICO**

NO COPIAR

a) **RELIEVE**

Cuadro No. 1: Matriz de unidades geomorfológicas

RELIEVE	LOCALIZACION	PENDIENTE Y ALTURA PREDOMINANTE (%)	ACTIVIDADES
Débil, plano o casi plano	Carondelet y San Juan de Carondelet	0-5%	Pastos y conservación
Fuertes, colinados	Chillaví	25-50%	Agricultura
Inclinación regular, suave o ligeramente ondulada	Guabina y Carondelet	5-12%	Palma africana y agricultura
Muy fuertes, escarpados	Recinto La Boca	50-70%	Conservación y minería

FUENTE: MAGAP-SINAGAP
ELABORACION: EQUIPO CONSULTOR 2015

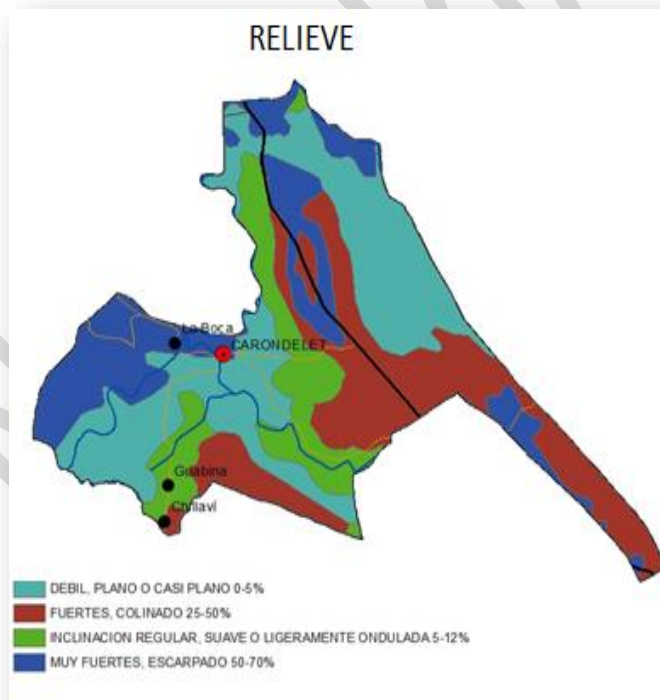

b) GEOLOGIA

Cuadro No. 2: Matriz para procesos geodinámicos

ALERTA	UBICACION	AFECTACIONES PRINCIPALES	DESCRIPCION
Alta susceptibilidad a movimientos en masa	La Boca, San Juan de Carondelet, Cabecera Parroquial y Guabina	Deslaves, vías.	Alto riesgo de afectación
Mediana susceptibilidad a movimientos en masa	Chillaví, Carondelet, San Juan de Carondelet	Vías y edificaciones	Afectación a mediana escala

FUENTE: MAGAP-SINAGAP
ELABORACION: EQUIPO CONSULTOR 2015

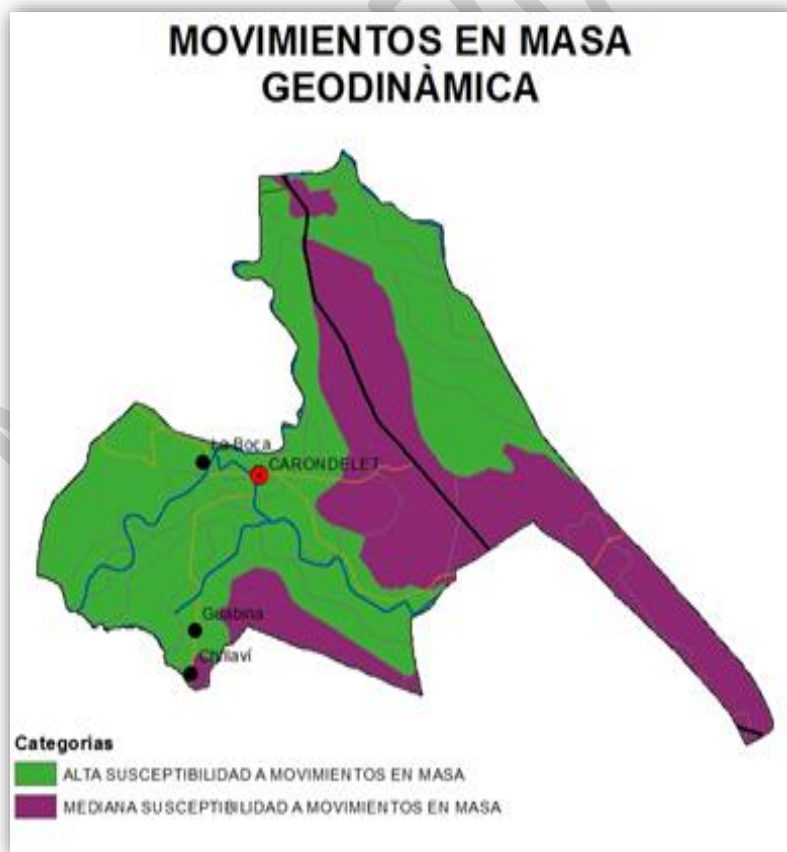

c) SUELOS

Cuadro No. 3: Matriz de descripción de suelos

CARACTERÍSTICAS DE LOS SUELOS	DESCRIPCION	EXTENCION	% DEL TERRITORIO PARROQUIAL
Clase I - II	Son tierras arables que pueden ser utilizadas para el desarrollo intensivo de actividades agrícolas, pecuarias o forestales adaptadas ecológicamente a la zona, no presentan limitaciones, ni peligro de erosión hídrica. Se requieren prácticas de manejo más cuidadoso que los suelos de la Clase I, son tierras con ligeras limitaciones, con pendientes menores al 5 %.	12.1637	40.39
Clase III	Son tierras arables, en las cuales se reduce la posibilidad de elección de cultivos anuales a desarrollar o se incrementan los costos de producción debido a la presencia de ligeras a moderadas limitaciones, por lo que existe la necesidad de usar prácticas de manejo de suelo y agua. Generalmente se encuentran en pendientes menores al 12 %.		
CLASE VIII	Son áreas que deben mantenerse con páramo, vegetación arbustiva, arbórea o cualquier cobertura natural que proteja de la erosión, mantenga la vida silvestre y fuentes de agua. Son tierras con las más severas limitaciones; corresponden generalmente a pendientes superiores al 70%. Independiente de sus limitaciones solas o combinadas no presentan condiciones para su utilización con actividades agrícolas o pecuarias.	18.048	59.74

12

FUENTE: MAGAP-SINAGAP
ELABORACION: EQUIPO CONSULTOR 2015

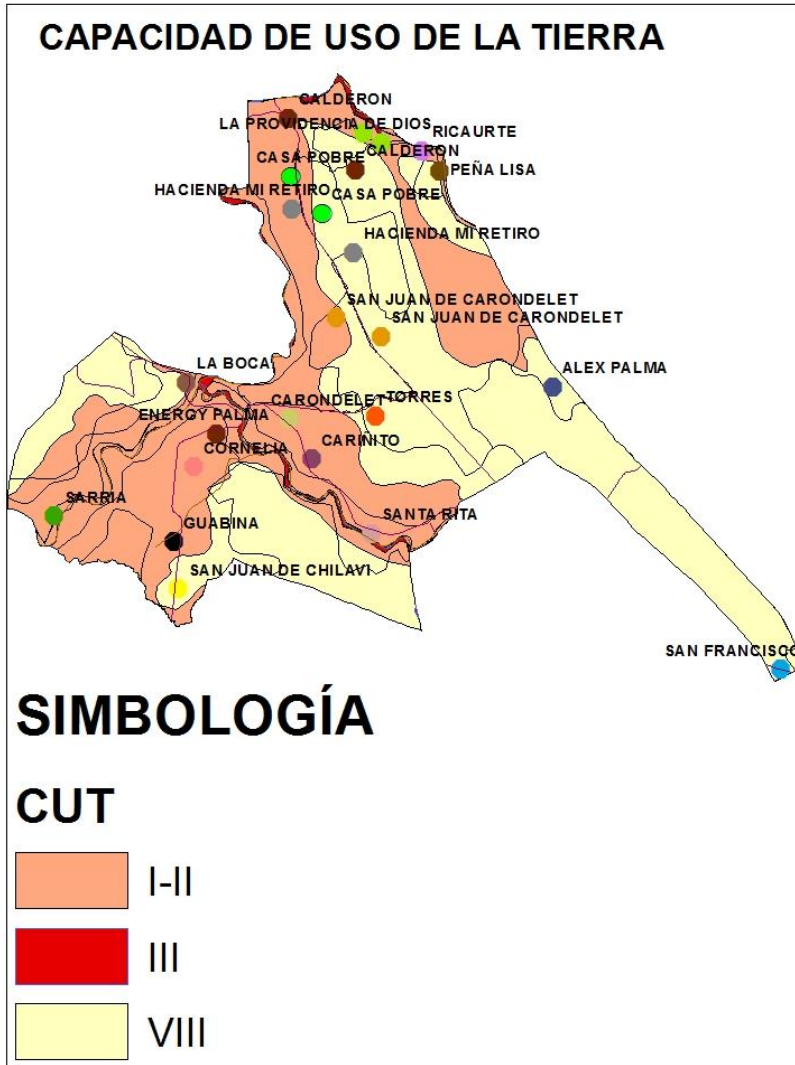

Fuente: SINAGAP-INEC

d) COBERTURA DE LOS SUELOS

Cuadro No. 4: Matriz de análisis comparativo de coberturas y usos de suelos

COBERTURAS	PRINCIPALES USOS	OBSERVACIONES	PRINCIPALES CAMBIOS
50% ARBORICULTURA TROPICAL – 50% PASTO CULTIVADO	Agropecuario mixto	Actividades agropecuarias sin respetar la capacidad de uso del suelo	Desaparición del bosque natural
50% BOSQUE INTERVENIDO – 50% PALMA AFRICANA	Agropecuario forestal	Actividades agropecuarias sin respetar la capacidad de uso del suelo	Desaparición del bosque natural
50% BOSQUE INTERVENIDO – 50% PASTO CULTIVADO	Pecuario, conservación y protección	Pequeñísimos remanentes de bosque natural	Desaparición del bosque natural
50% PALMA AFRICANA – 50% PASTO CULTIVADO	Agropecuario mixto	Actividades agropecuarias sin respetar la capacidad de uso del suelo	Desaparición del bosque natural
50% PALMA AFRICANA – 50% VEGETACION ARBUSTIVA	Agrícola, conservación y protección	Pequeñísimos remanentes de bosque natural	Desaparición del bosque natural
70% BOSQUE INTERVENIDO – 30% ARBORICULTURA TROPICAL	Agropecuario forestal	Introducción de especies exóticas, cultivo intensivo	Desaparición del bosque natural
70% BOSQUE INTERVENIDO – 30% PALMA AFRICANA	Agropecuario forestal	Introducción de especies exóticas, cultivo intensivo	Desaparición del bosque natural
70% PALMA AFRICANA – 30% PASTO CULTIVADO	Agropecuario mixto	Actividades agropecuarias sin respetar la capacidad de uso del suelo	Desaparición del bosque natural
70% PALMA AFRICANA – 30% PASTO NATURAL	Agropecuario mixto	Actividades agropecuarias sin respetar la capacidad de uso del suelo	Desaparición del bosque natural
70% PALMA AFRICANA – 30% VEGETACION ARBUSTIVA	Agrícola, conservación y protección	Pequeñísimos remanentes de bosque natural	Desaparición del bosque natural
70% PASTO CULTIVADO – 30% ARBORICULTURA TROPICAL	Agropecuario mixto	Actividades agropecuarias sin respetar la capacidad de uso del suelo	Desaparición del bosque natural
PALMA AFRICANA	Agrícola	Actividades agropecuarias sin respetar la capacidad de uso del suelo	Desaparición del bosque natural

FUENTE: MAGAP-SINAGAP
ELABORACION: EQUIPO CONSULTOR 2015

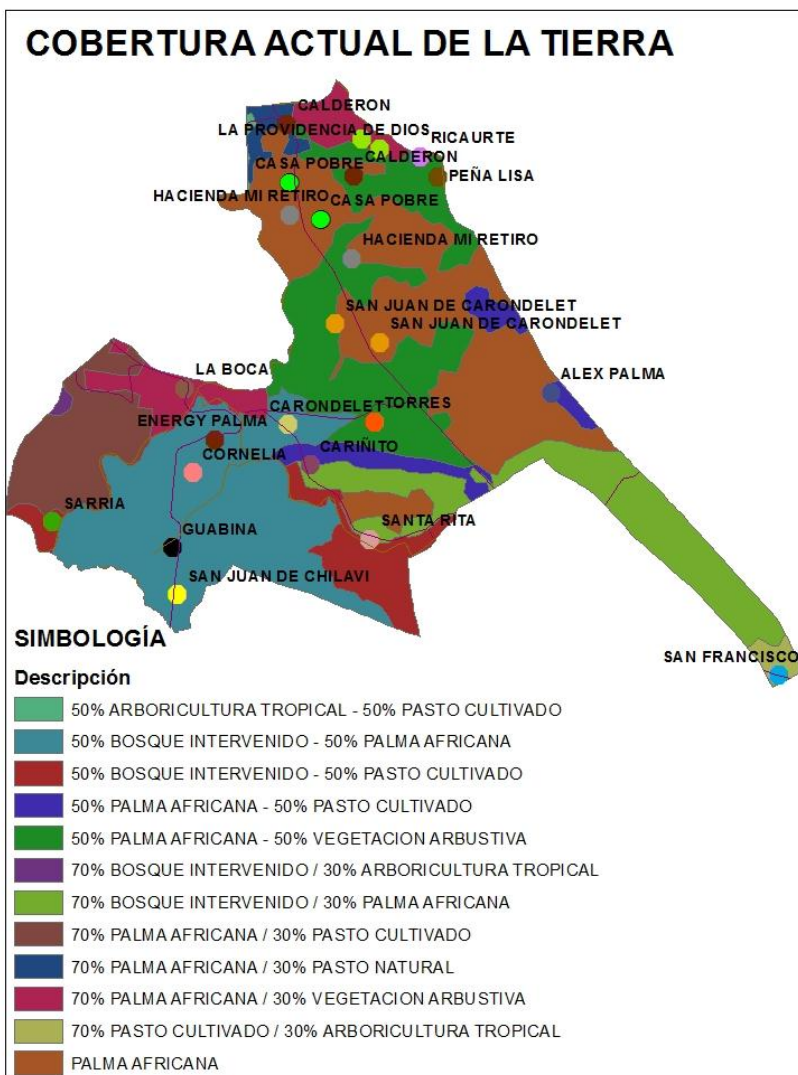

Fuente: SINAGAP-INEC

e) FACTORES CLIMATICOS

Cuadro No. 5: Descripción de Factores climáticos

VARIABLE	DESCRIPCION
Precipitación	Promedio anual 2314 mm, con una máxima de 3500 y una mínima de 2000.
Temperatura	25.5 ° C
Pisos climáticos	Valle Fluvial caracterizado con tropical mega térmico húmedo
Humedad	82%

FUENTE: INVESTIGACION VARIAS FUENTES Y TALLERES DE DIAGNÓSTICO PARTICIPATIVO
ELABORACION: EQUIPO CONSULTOR 2015

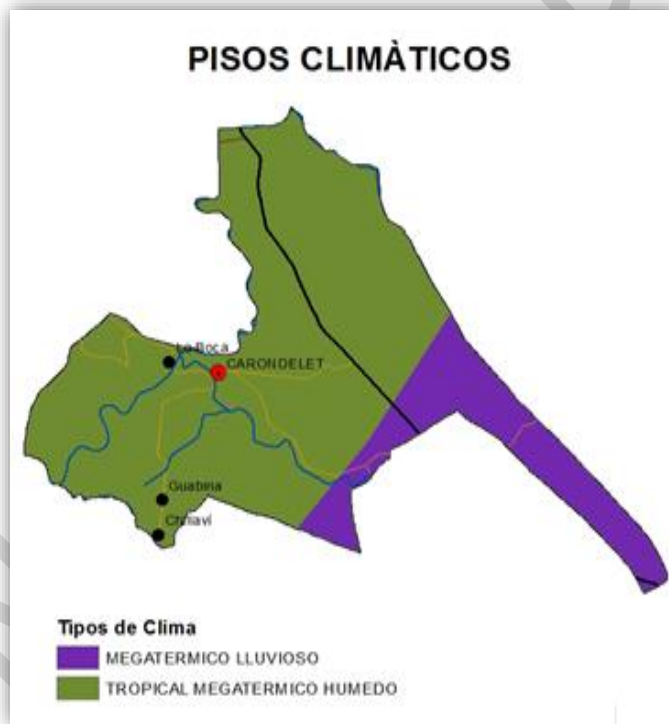

ISOYETAS

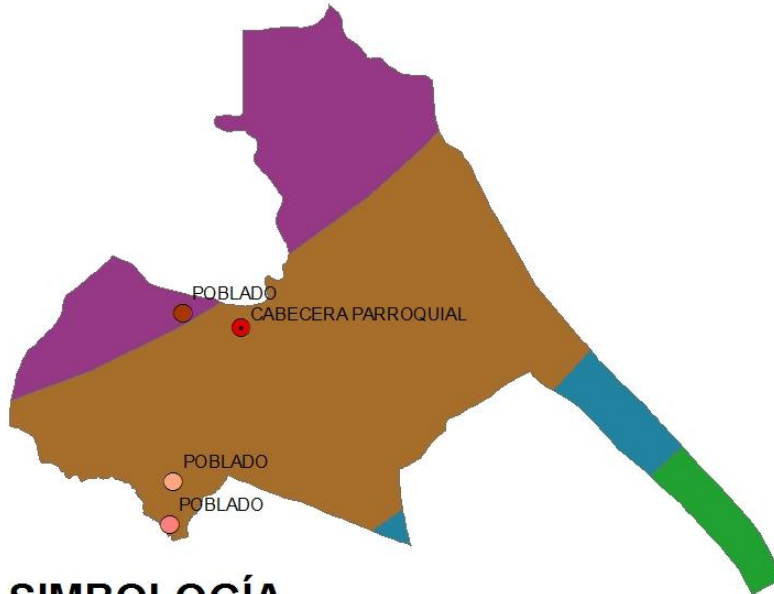

SIMBOLOGÍA

ISOYETAS

	2000-2500
	2500-3000
	3000-3500
	3500-4000

f) AGUA

Carondelet es parte de la sub-cuenca del Río Santiago que a su vez es parte de la cuenca del Río Cayapas, en su límite norte atraviesa el Río Bogotá, Río Grande y siendo parte de la micro cuenca y drenajes menores los ríos: Bogotá, Cachaví y Tululbí. Para luego ser parte de la cuenca del río Cayapas.

Cuadro No. 6: Cuenas Hidrográficas

NOMBRE CUENCA	NOMBRE SUBCUENCA	NOMBRE MICROCUENCA	PEQUEÑOS AFLUENTES Y DRENAJES
RÍO CAYAPAS	RÍO SANTIAGO	BOGOTÁ	ESTERO LIMONES
			CHILLAVI
		TULULBÍ	QUEBRADA GRANDE
			QUEBRADA CHIQUITA

FUENTE: INVESTIGACION VARIAS FUENTES Y TALLERES DE DIAGNÓSTICO PARTICIPATIVO
ELABORACION: EQUIPO CONSULTOR 2015

CUENCAS HIDROGRÁFICAS

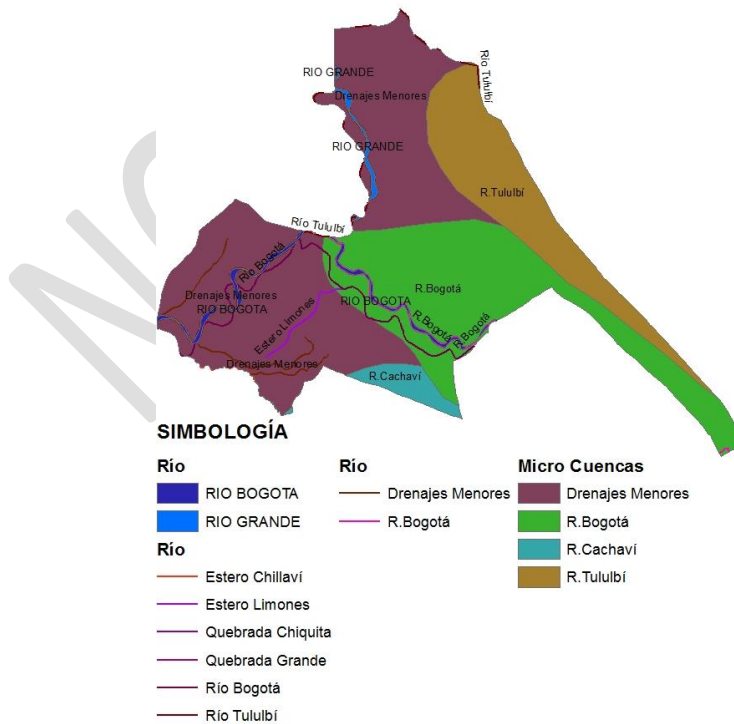

g) ECOSISTEMAS FRAGILES, SERVICIOS AMBIENTALES Y TERRITORIO BAJO CONSERVACION O MANEJO AMBIENTAL

Cuadro No. 7: Matriz para ecosistemas

ECOSISTEMA	(KM2)	INTERVENCION HUMANA	AMENAZAS	PRIORIDAD DE CONSERVACION
BOSQUE MUY HUMEDO TROPICAL	48.391	Casi 100%	Disminución del caudal de los cuerpos de agua por desaparición del ecosistema	Alta
BOSQUE HUMEDO TROPICAL	10.206	Casi 100%	Disminución del caudal de los cuerpos de agua por desaparición del ecosistema	Alta

FUENTE: MAGAP-SINAGAP
ELABORACION: EQUIPO CONSULTOR 2015



Cuadro No. 8: Principales servicios ambientales que proporcionan los ecosistemas

Servicios de soporte	Servicio de provisión	Servicios de regulación del ecosistema	Servicios culturales
Biodiversidad	Alimento	Regulación de emisiones	Belleza escénica
Ciclo de nutrientes	Materias primas	Regulación del clima	Recreación
Formación del suelo	Recursos Genéricos	Prevención de disturbios	Información cultural y artística
Producción primaria	Recursos Medicinales	Regulación del agua	Información espiritual e histórica
Control Biológico		Tratamientos de desechos	

FUENTE: INVESTIGACION VARIAS FUENTES Y TALLERES DE DIAGNÓSTICO PARTICIPATIVO
ELABORACION: EQUIPO CONSULTOR 2015

Cuadro No. 10: Descripción de Potenciales Ecosistemas para Servicios Ambientales

ECOSISTEMAS	SERVICIOS AMBIENTALES	DESTINADOS A
Bosque Húmedo Tropical	No existe condiciones por degradación	Restauración
Bosque Muy Húmedo Tropical	No existe condiciones por degradación	Restauración

FUENTE: INVESTIGACION VARIAS FUENTES Y TALLERES DE DIAGNÓSTICO PARTICIPATIVO
ELABORACION: EQUIPO CONSULTOR 2015

Cuadro No. 11: Descripción de proporción y superficies de territorio continental bajo conservación o manejo ambiental

Nombre del área protegida	Categoría	Superficie con cobertura natural	Porcentaje del cantón	Prioridad de conservación (MAE)
NO EXISTE				

FUENTE: INVESTIGACION VARIAS FUENTES Y TALLERES DE DIAGNÓSTICO PARTICIPATIVO
ELABORACION: EQUIPO CONSULTOR 2015

Cuadro No. 12: Matriz de Superficies de Territorio Bajo Conservación o Manejo Ambiental

NOMBRE	CATEGORIA	SUPERFICIE CON COBERTURA NATURAL	% DE LA PARROQUIA	PRIORIDAD DE CONSERVACION (MAE)
NO EXISTE				

FUENTE: INVESTIGACION VARIAS FUENTES Y TALLERES DE DIAGNÓSTICO PARTICIPATIVO
ELABORACION: EQUIPO CONSULTOR 2015

**h) RECURSOS NATURALES NO RENOVABLES EXISTENTES DE VALOR ECONOMICO,
ENERGETICO Y/O AMBIENTAL**

Cuadro No. 13: Matriz de Recursos no Renovables Existentes

RECURSOS	DESCRIPCION	TIPO DE INFRAESTRUCTURA	No. DE CONCESIONES	SUPERFICIE OCUPADA	OBSERVACIONES
METALICOS	Oro, plata, cobre, oro aluvial, etc.	Minería	Se desconoce	Se desconoce	No hay fuente oficial de concesiones mineras, sin embargo la comunidad constata la existencia de extrativismo de oro. Contaminación de los ríos y suelos.
Libre aprovechamiento	Áridos y pétreos	Minería	La Boca	3915	GAD Provincia de Esmeraldas/Obra pública
Libre Aprovechamiento	Áridos y pétreos	Minería	Mina Ricaurte	3988	GAD Provincia de Esmeraldas/Obra pública

FUENTE: ARCOM
ELABORACION: EQUIPO CONSULTOR 2015

CONCESION MINERA GAD PROVINCIAL DE ESMEMLADAS-GADPE MINA LA BOCA

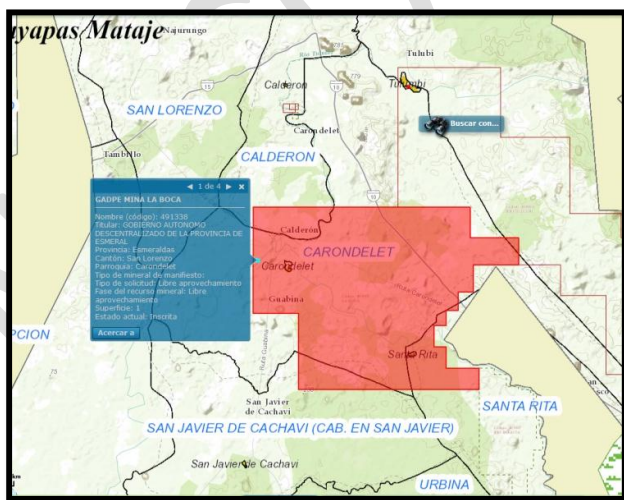

FUENTE: ARCOM
ELABORACION: EQUIPO CONSULTOR 2015

CONCESION MINERA GAD PROVINCIAL DE ESMERALDAS- GADPE MINA RICAUARTE

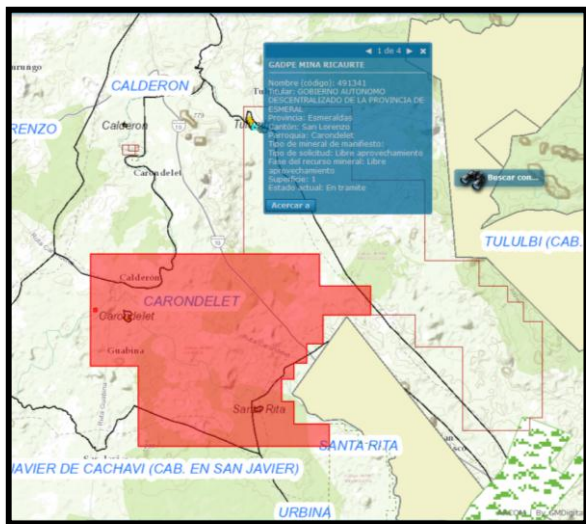

FUENTE: ARCOM
ELABORACION: EQUIPO CONSULTOR 2015

En lo que se refiere a recursos no renovables, existe la presencia de minas de recursos metálicos como: Oro, plata, cobre, oro aluvial, etc. Se desconoce exactamente las concesiones otorgadas por la institución pertinente, esta actividad está dentro del territorio de manera ilegal según sus pobladores que se manifestaron en los talleres realizados en los recintos y la cabecera parroquial, para lo cual es necesario realizar un estudio profundo sobre el impacto o la presión que las mismas están generando sobre los recursos naturales, para definición de política pública a favor de un verdadero buen vivir de toda la parroquia.

i) RECURSOS NATURALES DEGRADADOS O EN PROCESO DE DEGRADACION O SUS CAUSAS.

Cuadro No. 14: Descripción de Recursos Naturales bajo presión o degradados

RECURSO	DESCRIPCION DEL RECURSO BAJO PRESION	CAUSA DE DEGRADACION	NIVEL DE AFECTACION
FLORA	Bosque natural	Deforestación	Muy Alto
FAUNA	Animales como: Venados, Ardillas, guatusas, tigrillos, diferentes reptiles, peces como el barbudo, gúaña y otras especies acuáticas como camarones y minchilla.	Caza indiscriminada y contaminación de los ríos por las mineras y químicos para la fumigación de las Palmicultoras.	Muy Alto
AGUA	Micro cuencas del río Bogotá, Chillaví y Tululví, quebradas chiquita, grande y Estero Limones.	Minería ilegal y deforestación	Alto
AIRE	Aire	Fumigación de la Palmicultoras y gases de la extractora	Medio

FUENTE: INVESTIGACION VARIAS FUENTES Y TALLERES DE DIAGNÓSTICO PARTICIPATIVO
ELABORACION: EQUIPO CONSULTOR 2015

Los recursos naturales degradados en Carondelet corresponden principalmente a la flora, fauna, suelo e hídrico. La causa de degradación del primero se debe a la deforestación por la tala indiscriminada para realizar las actividades de cultivo de palma africana, la extracción minera y agropecuaria. Las fuentes y micro cuencas de la parroquia se encuentran en proceso de degradación debido a la contaminación de estos por actividades humanas, las cuales no tienen un manejo adecuado.

j) AMENAZAS, VULNERABILIDAD Y RIESGOS.

Cuadro No. X: Descripción de Amenazas Naturales y Antrópicas

AMENAZAS NATURALES	UBICACION	OCURRENCIA
VOLCANICA	Parroquial	Muy poco probable
TERREMOTO	Parroquial	Muy poco probable
TSUNAMI		No existe
SEQUIA	Parroquial	Ultimo fenómeno en 2001
HELADA		No existe
INUNDACIONES	Riveras ríos Tululví y Bogotá	Estacionaria anual
AMENAZAS ANTROPICAS	UBICACION	OCURRENCIA
QUEMA	Áreas agrícolas y pobladas	Permanente
TALA	Parroquial	Permanente
CAZA	Parroquial	Permanente
EROSION	Áreas destinadas a la actividad agropecuaria	Permanente
CONTAMINACION	Áreas destinadas a la actividad agropecuaria	Permanente

FUENTE: INVESTIGACION VARIAS FUENTES Y TALLERES DE DIAGNÓSTICO PARTICIPATIVO
ELABORACION: EQUIPO CONSULTOR 2015

AMENAZAS NATURALES



SIMBOLOGÍA

DESCRIPCIÓN

 Áreas Vulnerables a Mayor Peligro a Inundaciones por Lluvias y por el Fenómeno del Niño

DESCRIPCIÓN

 Sismicidad Alta; Predomina Sismos Superficiales (Convergencias)

k) SINTESIS DEL COMPONENTE, PROBLEMAS Y POTENCIALIDADES

Cuadro: Matriz para priorización de problemas y potencialidades

BIOFISICO		
VARIABLES	POTENCIALIDADES	PROBLEMAS
Relieve		Parte del territorio es escarpado por lo tanto es propenso a la erosión
Geología		El 60% aproximadamente es de alta susceptibilidad de deslizamientos
Suelos	Las clases del suelo de la parroquia aproximadamente el 40% son aptas actividades productivas.	El territorio con clasificación VIII (no apto para la explotación agropecuaria) está siendo utilizado en actividades de cultivo extensivo e intensivo.
Cobertura del Suelo		Alto porcentaje de terrenos ocupados por el monocultivo de palma y ocupa terrenos no aptos lo que ocasiona su deterioro
Clima		Desaparición de casi total del bosque natural
		Variación del clima por tala indiscriminada de bosque natural.
		Pluviosidad tienen a reducirse por monocultivo de la palma africana
Agua	La parroquia cuenta con una red hídrica abundante en todo su territorio	La actividad agroindustrial de la palma: la basura y las descargas de aguas residuales contaminan ríos, quebradas y esteros.
		Deforestación ocasiona disminución notable del caudal del agua
Recursos Naturales no Renovables	Presencia de METALES ESPECIALMENTE ORO de materiales pétreos.	Presencia de canteras de áridos y pétreos, concesionado a empresa pública provincial. No se verifica el manejo adecuado
		Altos procesos de contaminación en suelos y ríos por descargas y excavaciones de parte de las mineras.
Ecosistemas	Presencia de un pequeño bosque húmedo tropical en Recinto San Juan	Ecosistemas bosque húmedo tropical y bosque húmedo tropical intervenidos casi en 100%
Recursos Naturales Degradados	PROYECTO DE REFORESTACIÓN en ejecución. Capacidad organizativa para implementar actividades de recuperación	Flora y fauna disminuida por destrucción del hábitat a causa de la minería y el monocultivo de la palma
		Cuencas y micro cuencas degradadas por la minería ilegal de oro
		Pobladores descargan los desechos líquidos y sólidos a los ríos, esteros y quebradas.
		Aire contaminado por fumigación de Palmicultoras y gases emitidos por extractora de aceite de palma.

Amenazas, vulnerabilidad y riesgos	Muy poca probabilidad de amenazas volcánicas y terremotos	Centros poblados con riesgos de inundación anual por desbordamiento de ríos.
		Sequía producida en el 2001 puede producirse nuevamente
		Quema y tala de bosques y matorrales son permanentes.

NO COPIAR

1.4.2. **COMPONENTE SOCIO CULTURAL**

NO COPIAR

a) ANALISIS DEMOGRAFICO

Población total, Censo 2010 y proyección INEC 2015

POBLACION TOTAL	1730
------------------------	-------------

FUENTE: INEC – Censo 2010
ELABORACION: EQUIPO CONSULTOR 2015

PROYECCION INEC 2015	2322
-----------------------------	-------------

FUENTE: INEC – Censo 2010
ELABORACION: EQUIPO CONSULTOR 2015

Tasa de crecimiento total.

TASA DE CRECIMIENTO POBLACIONAL	6.84
--	-------------

FUENTE: INEC – Censo 2010
ELABORACION: EQUIPO CONSULTOR 2015

Pirámide poblacional:

- **Edad y Sexo**

GRUPOS QUINQUENALES DE EDAD			
	HOMBRE	MUJER	TOTAL
De 85 a 89 años	3	1	4
De 80 a 84 años	2	4	6
De 75 a 79 años	2	2	4
De 70 a 74 años	13	3	16
De 65 a 69 años	13	12	25
De 60 a 64 años	19	13	32
De 55 a 59 años	24	21	45
De 50 a 54 años	26	29	55
De 45 a 49 años	27	24	51
De 40 a 44 años	46	28	74
De 35 a 39 años	28	45	73
De 30 a 34 años	50	48	98
De 25 a 29 años	58	69	127
De 20 a 24 años	69	61	130
De 15 a 19 años	89	88	177
De 10 a 14 años	123	120	243
De 5 a 9 años	146	150	296
De 1 a 4 años	134	103	237
Menor de 1 año	26	11	37
Total	898	832	1730

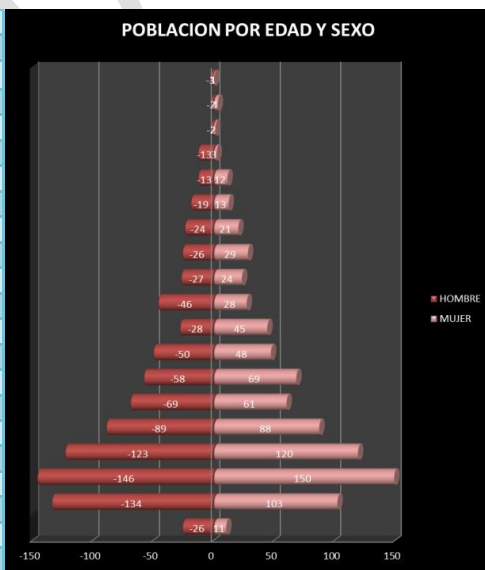

FUENTE: INEC – Censo 2010
ELABORACION: EQUIPO CONSULTOR 2015

Auto identificación Étnica:

AUTOIDENTIFICACIÓN SEGÚN SU CULTURA Y COSTUMBRES		
COMO SE CONSIDERA:	NUMERO	%
Indígena	296	17,12
Afroecuatoriano/a Afrodescendiente	699	40,41
Negro/a	424	24,52
Mulato/a	106	6,12
Montubio/a	16	0,92
Mestizo/a	165	9,53
Blanco/a	24	1,38
Otro/a	0	0
Total	1730	100

FUENTE: SIISE
ELABORACION: EQUIPO CONSULTOR 2015

PEA total, PEA ocupada e índice de dependencia

PEA TOTAL			
Grupos quinquenales de edad	Hombre	Mujer	Total
De 10 a 14 años	123	120	243
De 15 a 19 años	89	88	177
De 20 a 24 años	69	61	130
De 25 a 29 años	58	69	127
De 30 a 34 años	50	48	98
De 35 a 39 años	28	45	73
De 40 a 44 años	46	28	74
De 45 a 49 años	27	24	51
De 50 a 54 años	26	29	55
De 55 a 59 años	24	21	45
De 60 a 64 años	19	13	32
De 65 a 69 años	13	12	25
Total	572	558	1130

FUENTE: INEC – Censo 2010
ELABORACION: EQUIPO CONSULTOR 2015

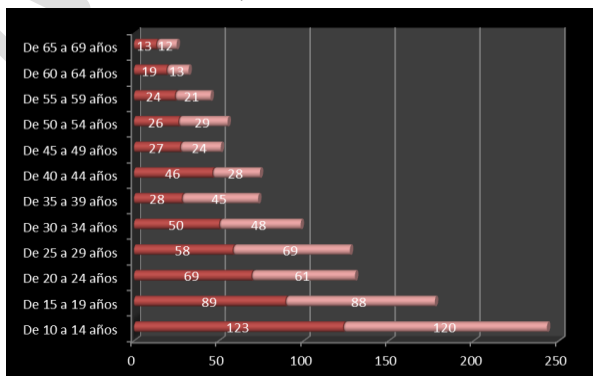

PEA OCUPADA												
Grupos quinquenales de edad	Directores y gerentes	Profesionales científicos e intelectuales	Técnicos y profesionales del nivel medio	Personal de apoyo administrativo	Trabajadores de los servicios y vendedores	Agricultores y trabajadores calificados	Oficiales, operarios y artesanos	Operadores de instalaciones y maquinaria	Ocupaciones elementales	no declarado	Trabajador nuevo	Total
De 5 a 9 años	-	-	-	-	1	-	-	-	5	2	-	8
De 10 a 14 años	-	-	-	-	3	-	-	-	7	9	-	19
De 15 a 19 años	-	-	-	2	1	4	1	1	27	6	1	43
De 20 a 24 años	-	-	1	1	2	24	3	4	36	12	-	83
De 25 a 29 años	1	4	3	4	4	24	-	3	34	18	2	97
De 30 a 34 años	-	7	-	-	3	20	2	4	26	9	-	71
De 35 a 39 años	1	6	-	3	4	8	4	-	15	8	-	49
De 40 a 44 años	-	1	1	1	3	10	1	2	20	18	3	60
De 45 a 49 años	-	3	1	-	2	2	-	2	15	8	3	36
De 50 a 54 años	-	-	1	1	5	13	1	2	15	7	-	45
De 55 a 59 años	-	-	-	-	3	11	-	1	9	3	-	27
De 60 a 64 años	-	-	-	-	1	5	-	2	8	7	-	23
De 65 a 69 años	-	-	-	-	1	6	1	-	3	2	-	13
De 70 a 74 años	-	-	-	-	1	2	-	1	6	1	-	11
De 75 a 79 años	-	-	-	-	-	-	-	-	-	1	-	1
Total	2	21	7	12	34	129	13	22	226	111	9	586

FUENTE: INEC – Censo 2010

ELABORACION: EQUIPO CONSULTOR 2015

RAZON DE DEPENDENCIA		
Código	Nombre de la Parroquia	Razón de Dependencia
80554	CARONDELET	100.7

FUENTE: INEC – Censo 2010

ELABORACION: EQUIPO CONSULTOR 2015

TASA DE DEPENDENCIA			
Nombre de la Parroquia	Tasa por cada 1000 personas	Población de dependientes	Población de 15 a 64 años
CARONDELET	1007	868	862

Fuente: SIISE

Elaborado: EQUIPO CONSULTOR 2015

Índice de feminidad, masculinidad y envejecimiento

INDICE DE MASCULINIDAD		
Código	Nombre de la Parroquia	Índice de Masculinidad
80554	CARONDELET	108

FUENTE: INEC – Censo 2010
ELABORACION: EQUIPO CONSULTOR 2015

INDICE DE FEMENEIDAD		
Código	Nombre de la Parroquia	Índice de Femeidad
80554	CARONDELET	93

FUENTE: INEC – Censo 2010
ELABORACION: EQUIPO CONSULTOR 2015

INDICE DE ENVEJECIMIENTO		
Código	Nombre de la Parroquia	INDICE
80554	CARONDELET	6.67

Fuente: SIISE
Elaborado: Equipo consultor 2015

Densidad demográfica

Densidad Poblacional (hab./km ²)	28,10
--	-------

b) EDUCACION

Tasa de asistencia por nivel de educación

TASA DE ASISTENCIA POR NIVEL DE EDUCACION	
Tasa neta de asistencia en educación básica	93.51
Tasa neta de asistencia en educación primaria	93.29
Tasa neta de asistencia en educación secundaria	42.51
Tasa neta de asistencia en educación bachillerato	33.04
Tasa neta de asistencia en educación superior	2.13

Fuente: SIISE
Elaborado: Equipo consultor 2015

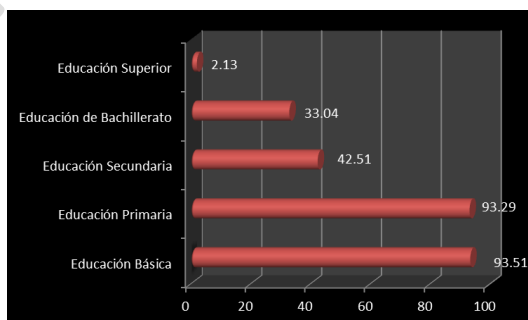

Escolaridad de la población

ESCOLARIDAD PROMEDIO DE LA POBLACION	
Escolaridad promedio de la población de 24 y más años de edad	7.11 %

Fuente: SIISE
Elaborado: Equipo consultor 2015

Alfabetismo y analfabetismo

Sabe leer y escribir			
	Hombre	Mujer	Total
Si	612	570	1182
No	126	148	274
Total	738	718	1456

Fuente: CENSO-INEC 2010
Elaborado: Equipo Consultor 2015

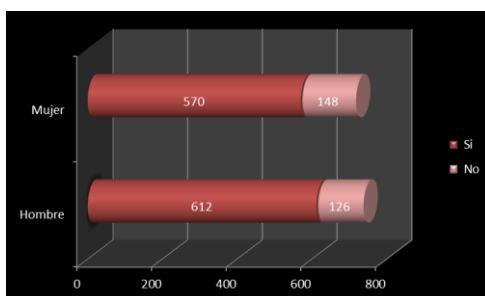

INDICE DE ANALFABETISMO		
Código	Nombre de la Parroquia	Índice de analfabetismo (10 años y mas)
80554	CARONDELET	12.5

Fuente: CENSO-INEC 2010
Elaborado: Equipo Consultor 2015

Deserción Escolar (abandono escolar)

DESERCIÓN ESCOLAR	
Hasta 10mo de EGB	23.8
Hasta 3ro de Bachillerato	7.7

Fuente: SIISE
Elaborado: Equipo Consultor 2015

Distribución de la infraestructura escolar

INSTITUCIONES EDUCATIVAS				
No.	INSTITUCION	NIVEL	TIPO DE INSTITUCION	UBICACIÓN
1	24 de Junio	Básica	FISCAL	
2	26 DE ABRIL	Básica	FISCAL	
3	BARON DE CARONDELET	Bachillerato	FISCAL	Cabecera Parroquial

4	ISIDRO BARRIGA	Básica	FISCAL	
5	JUAN JACOBO ROUSSEAU	Básica	FISCAL	Cabecera Parroquial
6	LA BOCA	Básica	FISCAL	Recinto La Boca
7	REMIGIO CRESPO TORAL 151	Básica	FISCAL	
8	BARBARA VERGARA BOLAÑOS	Básica	MUNICIPAL	

Fuente: SNI

Elaborado: Equipo Consultor 2015

c) **SALUD**

Tasa de mortalidad general

Tasa de mortalidad general (provincial)	3.18
--	-------------

Fuente: Ministerio de Salud Pública
Elaboración: Equipo Consultor 2015

Tasa de mortalidad materna

Tasa de mortalidad materna (provincial)	85.61
--	--------------

Fuente: Ministerio de Salud Pública
Elaboración: Equipo Consultor 2015

Tasa de mortalidad infantil

Tasa de mortalidad infantil (provincial)	3.95
---	-------------

Fuente: Ministerio de Salud Pública
Elaboración: Equipo Consultor 2015

Discapacidades de la población

DISCAPACIDAD POR MAS DE 1 AÑO		
PARROQUIA	%	# PERSONAS
HOMBRE	5.9	53
MUJER	3.8	32

Fuente: SIISE
Elaborado: Equipo Consultor 2015

TIPO DE DISCAPACIDAD	No.
Población con discapacidad mental	9.00
Población con discapacidad psiquiátrica	4.00
Población con discapacidad físico - motora	37.00
Población con discapacidad visual	22.00
Población con discapacidad auditiva	7.00

Fuente: SIISE
Elaborado: Equipo Consultor 2015

Morbilidad y perfil epidemiológico (5 principales causas de muerte)

Morbilidad y Perfil epidemiológico

DIEZ PRIMERAS CAUSAS DE MORBILIDAD			
No.	CAUSAS	No. CONSULTAS	%
1	Otras enfermedades del sistema urinario	58	17.52
2	Otras enfermedades de la piel y del tejido subcutáneo	53	16.01
3	Otros trastornos de las vías genitourinarias	32	9.67
4	Otros síntomas, signos y hallazgos anormales clínicos y de laboratorio	29	8.76
5	Micosis	28	8.46
6	Migraña y otros síntomas de cefalea	20	6.04
7	Otras afecciones agudas de vías respiratorias superiores	18	5.44
8	Faringitis aguda y amigdalitis aguda	9	2.72
9	otras enfermedades inflamatorias de los órganos pélvicos femeninos	8	2.42
10	Trastornos de la menstruación	8	2.42

Fuente: MSP-Estadísticas
Elaboración: Equipo Consultor 2015

Causas de muerte (5 principales)

No.	Causas	Defunciones
1	Agresiones (homicidios)	11
2	Accidentes de tránsito	6
3	Diabetes Mellitus	4
4	Enfermedades hipertensivas	3
5	Insuficiencia cardiaca y enfermedades mal definidas	3

Fuente: MSP-Estadísticas
Elaboración: Equipo Consultor 2015

Cobertura de Salud por equipamientos en el territorio

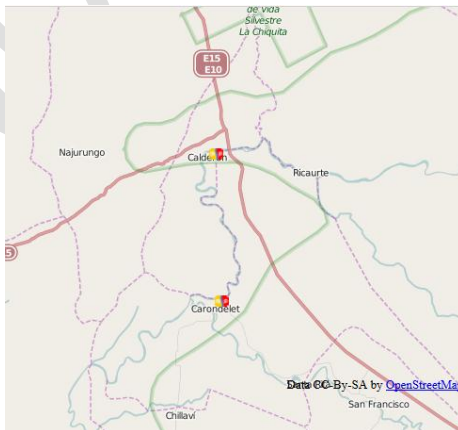

Tipo de centro de salud	Circuito	Centro de salud	No.
CENTRO DE SALUD	CARONDELET-CALDERON-TULULBI (CAB EN RICAURTE)-SANTA RITA	CALDERON	1
CENTRO DE SALUD	CARONDELET-CALDERON-TULULBI (CAB EN RICAURTE)-SANTA RITA	CARONDELET	1

Fuente: SNI
Elaboración: Equipo Consultor 2015

d) ACCESO Y USO DEL ESPACIO PUBLICO Y CULTURAL

Tipo de Uso	Tipo de Infraestructura	Descripción	Localización	Observaciones
Áreas Verdes				
Plazas			Recinto La Boca	
Coliseos			Recinto El Encanto	
Otros espacios de encuentro público	Cancha Múltiple	Área techada con graderíos, con capacidad para 500 personas	Cabecera parroquial	
	Cancha de futbol	Área nivelada sin infraestructura	Cabecera Parroquial	
	Estadio	Área nivelada sin infraestructura	Recinto La Boca	

FUENTE: INVESTIGACION VARIAS FUENTES Y TALLERES DE DIAGNÓSTICO PARTICIPATIVO
ELABORACION: EQUIPO CONSULTOR 2015

DEPORTE Y RECREACIÓN

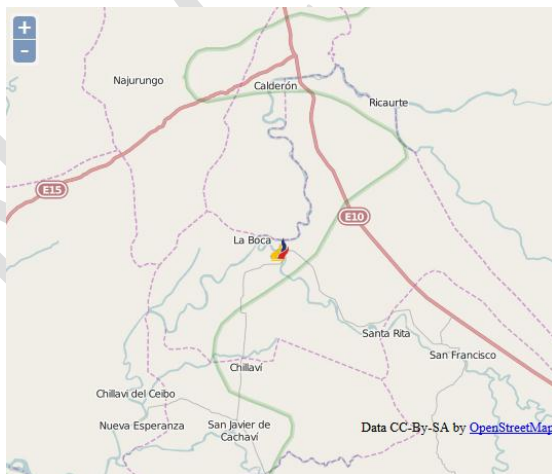

Provincia	Circuito	Infr.Deportiva	No.	Latitud	Longitud
ESMERALDAS	CARONDELET-CALDERON-TULULBI (CAB EN RICAURTE)-SANTA RITA	ESTADIO DE CARONDELET	1	- 1.276829268293	- 79.130487804878

Fuente: SNI
Elaboración: Equipo Consultor 2015

36

e) NECESIDADES BASICAS INSATISFECHAS

Tipo NBI	NBI Nacional	NBI Provincial	NBI Cantonal	NBI Parroquial
Por Hogar	56.15	74.84	81.63	93.20
Por Persona	60.06	78.31	84.59	95.59

Fuente: SNI
Elaboración: Equipo Consultor-2015

Necesidades Básicas Insatisfechas (NBI) es un método directo para identificar carencias críticas en una población y caracterizar la **pobreza**. Usualmente utiliza indicadores directamente relacionados con cuatro áreas de necesidades básicas de las personas (vivienda, servicios sanitarios, educación básica e ingreso mínimo), disponibles en los censos de población y vivienda.

En la parroquia Carondelet podemos ver que el índice es alarmantemente elevado. Sin embargo hay que indicar que esta condición es común a la mayoría de parroquia rurales, especialmente de la costa debido fundamentalmente a la carencia en equipamiento sanitario y al bajo nivel de ingreso.

f) ORGANIZACIÓN SOCIAL

Capacidad de gestión y niveles de incidencia en entorno territorial

NOMBRES	ACTIVIDAD	DIFICULTADES/FRECUENCIA
ORGANIZACIONES EXTERNAS		
JUNTA DE AGUA POTABLE	Manejo del sistema de agua potable	No hay mayores dificultades
UNIDAD DE POLICIA COMUNITARIA	Apoyo en lo concerniente a seguridad	No hay mayores dificultades
SUB-CENTRO DE SALUD (MSP)	Control de salud, y apoyo en todos los programas del Ministerio de Salud Pública.	Permanente
PROYECTO DE RESTAURACION FORESTAL (MAE)	Reforestación de varias zonas de la parroquia	No hay mayores dificultades
ESC. JUAN JACOBO ROSSEAU (MEC)	Educación general básica	Permanente
COL. BARON DE CARONDELET (MEC)	Educación de bachillerato	Permanente
COMUNA RIO SANTIAGO-CAYAPAS	Organización comunitaria ancestral	No hay mayores dificultades
ORGANIZACIONES INTERNAS		
JUNTA PARROQUIAL	Gestiona el desarrollo de la comunidad No cuenta con los recursos necesarios.	

RECINTO LA BOCA	Organización territorial de base	Actualización jurídica
RECINTO SAN JUAN DE CARONDELET	Organización territorial de base	Actualización jurídica

g) GRUPOS ETNICOS

Existencia o no de grupos étnicos identificados

Nacionalidad o Pueblo Indígena al que pertenece		
Nacionalidad o Pueblo Indígena	Casos	%
Awa	38	13
Chachi	254	86
Secoya	1	0
Se ignora	3	1
Total	296	100

Fuente: INEC-Censo 2010
Elaborado: Equipo Consultor 2015

h) SEGURIDAD Y CONVIVENCIA CIUDADANA

La autoridad de la Tenencia Política parroquial, coordinan acciones de seguridad ciudadana con el personal policial del Ministerio del Interior, con deficiente equipamiento para realizar las funciones con calidez y calidad.

ENTIDAD-SISTEMA DE VIGILANCIA	ACTIVIDAD	OBSERVACIONES
PERSONAL POLICIAL	Vigilancia y seguridad a la pobladores de su Circunscripción	Falta de Infraestructura adecuada e insuficiente personal. La UPC de Carondelet atiende además a las parroquias de San Javier de Cachaví, Urbina y 5 de Junio
BRIGADA PARROQUIAL	Campañas de Concientización	No se reportó existencia de brigadas
SISTEMAS DE VIGILANCIA	No existe	
ALARMAS COMUNITARIAS	No existe	

Fuente: Trabajo de Campo
Elaborado: Equipo consultor 2015

i) **PATRIMONIO CULTURAL TANGIBLE E INTANGIBLE**
PATRIMONIO TANGIBLE

ARTESANÍAS DE CONCHA DE COCO, CARONDELET, ESMERALDAS	
Localización	ESMERALDAS, SAN LORENZO, CARONDELET
Grupo social	AFRODESCENDIENTE
Lengua(s)	CASTELLANO
Ámbito	TÉCNICAS ARTESANALES TRADICIONALES
Su ámbito	TÉCNICAS ARTESANALES TRADICIONALES
Detalle de la Periodicidad	OTRO / TODO EL AÑO
Descripción de la manifestación	Según varios entrevistados, antes de que se utilicen materiales sintéticos, se elaboraban objetos de concha de coco con fines orbitarios. Actualmente estos objetos de fabricación artesanal son decorativos, pero su hechura implica muchos de los conocimientos heredados de épocas anteriores. En el recinto La Boca, existe un taller donde trabajan varios artesanos, en este lugar el espacio se compone por las áreas de trabajo o mesones con sus herramientas, sitio de almacenaje de los materiales empleados y exhibición de productos terminados. Para los procesos se emplean herramientas como el taladro, sierra, gubie, lija, pulidora eléctrica y pinceles. Como materiales tienen la concha de coco, pegamento, pintura, mate y otras fibras vegetales leñosas, para la elaboración se guían por diseños inspirados en la naturaleza y el paisaje rural. Las piezas son cortadas y unidas con pegamento y/o por ensamblaje, dependiendo del tipo de artesanía, pueden recibir acabados distintos como el pulido, pintado, barnizado o calado. Las artesanías de concha de coco son otra manifestación cultural generada por la creatividad, habilidades e interacción con el entorno
Importancia para la comunidad	Genera ingresos económicos.

Fuente: INPC-SIBCE
Elaborado: Equipo consultor 2015



ARTESANÍAS EN DAMAGUA- CARONDELET- ESMERALDAS	
Localización	ESMERALDAS, SAN LORENZO, CARONDELET
Grupo social	AFRODESCENDIENTE
Lengua(s)	CASTELLANO
Ambito	TÉCNICAS ARTESANALES TRADICIONALES
Detalle de la Periodicidad	OTRO / TODO EL AÑO
Descripción de la manifestación	El uso de este material es muy ancestral en el lugar y son los campesinos quienes tienen este conocimiento, el entorno es rural, agrario, de montaña, con la cercanía al río. La damagua es un árbol cuya corteza se desprende en grandes piezas como tela, las mismas que pueden servir para elaborar algo parecido al petate y recostarse sobre él. La soporte confecciona bolsos, sombreros, faldas, blusas, zapatillas y correas, cunas de bebés, manteles e individuales. Su producción es muy poca y solo algunas piezas se venden. Cuando se corta el árbol de damagua se le saca la corteza y se la golpea para dejarla fina y limar las asperezas, mientras más se golpea queda más fina. Está cortada en un entretrejido de fibras muy denso y a la vez muy suave que permite unir dos porciones usando aguja e hilo. El árbol puede cortarse pequeño o grande, grueso o fino de igual sirve su corteza. La persona que realiza estas artesanías es muy activa y desarrolla otras actividades para el sustento de su hogar. La población conoce la damagua pero no le dan el uso, ni el valor apropiado. La mayoría de personas le da el uso de siempre (petate, colchón); muy pocos demuestran tener creatividad para trabajar sobre este material.
Importancia para la comunidad	Este material fue muy usado, ya que servía para hacer petates y colchones, actualmente se le da otros usos.

Fuente: INPC-SIBCE
Elaborado: Equipo consultor 2015



PATRIMONIO INTANGIBLE

RITOS PARA ELIMINAR EL MAL DE OJO-CARONDELET, ESMERALDAS	
Localización	ESMERALDAS, SAN LORENZO, CARONDELET
Grupo social	AFRODESCENDIENTE
Lengua(s)	CASTELLANO
Ámbito	CONOCIMIENTOS Y USOS RELACIONADOS CON LA NATURALEZA Y EL UNIVERSO
Sub ámbito	MEDICINA TRADICIONAL
Descripción de la manifestación	<p>Resultado de la interacción cara a cara las personas se influyen mutuamente a través de sus facciones, gestos, comportamientos, actitudes, habla. Cuando se rompe la reciprocidad de la interacción se dice que hay una afectación y uno de los intervinientes padece la influencia del otro. Padece, estos es, no hay como evitarlo. El "flechazo" y el "ojeo" son formas que adquieren esta influencia y afectación. En el primero se dice que ocurre el "enamoramiento a primera vista" en el otro el ocurre algo que raya en la enfermedad y muchas veces se confunde con ella. Pero se reconoce su existencia aunque muchos siguen incrédulos- el sortilegio para conjurar el padecer conocido como "limpiar" es transmitido pero también es un don, aunque no se desarrolla si no hay, de alguna manera, un traspaso, como es el caso que nos ocupa, que lo aprendió de su mamá hace aproximadamente 60 años, cuando entonces tenía 20. En ese momento vivían en el campo y su mamá era una activista del sortilegio al que acudían desde los alrededores los "ojeados" hombres o mujeres, niños o niñas; en su infancia lo veía, se desplegaba ante sí pero no le había prestado asunto hasta que se dio cuenta que podía ser una forma de vida y sustento. Ella atendía sin cambiarse de ropa ni bañarse; siempre fue devota y en su casa había muchas "estampitas" y "santitos" y varias horas de escuchar oraciones y ruegos. Sus "altarcitos" guardaban lo que usaba, las tiras de tela, brillosas y casi deshinchadas de tanto usar, los frascos, las velas, las yerbas. A veces usaba también huevos pero estos tenían que traerlos los afectados. Venían cuando ya nada lograba sanarlos. Entonces se ponían en manos de ella quien con ternura y calidez los recibía y hablaba mientras les decía cosas acerca de cómo habían llegado hasta allí y escuchaba lo que habían hecho. Quien había sido la persona "ojo seco" y a veces una explicación, pero invariablemente "estas cosas a veces pasan" pero ella secretamente sabía que el odio, la envidia, la traición, el deseo mal encarado y la burla eran fatales para almas agotadas. Y no necesita vestimenta especial para ello. El proceso que genera esta "limpia" es como sigue: toma en sus manos una cinta de 1 metro de largo, color negro, pasa alrededor del paciente hasta ver la medida del pecho, este método para curar el mal de ojo, una regulada coloca un imperdible en punto de unión como seña. La cura, empieza con la cinta doblada, haciendo la señal de la cruz, en la cabeza, espalda, hombro izquierdo, derecho, después en la corona. La persona que realiza el tratamiento debe estar en cuclillas y de espalda a la que limpia, este método tiene facetas, ahora de frente a la curandera, hace igual la cruz en la frente, pecho, hombro izquierdo derecho, regresando de nuevo a la frente, su oración mentalizada es el credo. Para comprobar si la persona esta ojeadada o asustada, la cinta negra se estira de la medida adoptan al inicio del proceso. La medición en el pecho es curar el espanto, en la parte de atrás cura el mal de ojo.</p>
Importancia para la comunidad	Es una cura que la población cree y por lo tanto son limpiados de las malas energías u ojo fuerte de otras personas.

Fuente: INPC-SIBCE
Elaborado: Equipo consultor 2015



RITOS ENTORNO A LOS NIÑOS CON VIRTUD- CARONDELET, ESMERALDAS	
Localización	ESMERALDAS, SAN LORENZO, CARONDELET
Grupo social	MESTIZO
Lengua(s)	CASTELLANO
Ámbito	USOS SOCIALES, RITUALES Y ACTOS FESTIVOS
Sub ámbito	RITOS
Detalle del sub ámbito	OTROS
Detalle de la Periodicidad	OTRO / TODO EL AÑO.
Descripción de la manifestación	<p>En el recinto la boca existen varias creencias entorno al bien y al mal, aduciendo que en el mundo nacen ciertos niños con la virtud de poseer poderes y facultades que nadie más tiene, estas poseen como distintivo, una cruz marcada en el paladar o en la cabeza, a estos infantes se dice que el mal, una bruja que toma la forma de un gran ave, los quiere eliminar para que estos no puedan luchar contra ella, debido a que son los únicos que la pueden vencer, es por este motivo que para proteger a los niños del peligro, hay que llamar a una mujer que tenga conocimientos ocultos, quien se encarga de ir al lugar donde vive el niño y en su cuna o cama coloca una tijera abierta con la punta hacia arriba del lado derecho de la almohada, también se utiliza un espejo justo abajo de la tijera, una taza con sal, hacia el lado izquierdo y finalmente un hilo ensartado en una aguja, esto lo cuelga en el toldo en dirección a la cabeza del niño. La hechicera mientras coloca estos objetos hace una serie de oraciones secretas diciendo que este rito se lo debe realizar por ocho días seguidos, motivo por el cual lo llaman "el mal de los ocho días", cuando una persona no hace esto a su hijo si este tiene algún "don" es asesinado por la bruja quien los mata de forma muy extraña, como desangrados o dejándoles el estómago abierto, amaneciendo en algún lugar distinto al habitual.</p>
Importancia para la comunidad	Creencia arraigada en la localidad.

Fuente: INPC-SIBCE

Elaborado: Equipo consultor 2015



MEDICINA NATURAL PARA INFECCIÓN VAGINAL- CARONDELET, ESMERALDAS	
Localización	ESMERALDAS, SAN LORENZO, CARONDELET
Grupo social	AFRODESCENDIENTE
Lengua(s)	CASTELLANO
Ámbito	CONOCIMIENTOS Y USOS RELACIONADOS CON LA NATURALEZA Y EL UNIVERSO
Sub ámbito	MEDICINA TRADICIONAL
Detalle del sub ámbito	N/A
Detalle de la Periodicidad	OTRO /
Descripción de la manifestación	<p>Su abuelita Elena Ayovi tenía el conocimiento, y fue por su condición de nieto, por compartir y mantenerse en la residencia matrilocal que se involucró, aprendiendo casi sin darse cuenta, el arte de la "abuelita", viendo y escuchando, dándole lo que pedía la abuela mientras preparaba a la aquejada, empezó a entender los "montes" o "yerbas" y las "pomadas" y "mentoles"; cuando se acercaban donde ella, la recibía y la acostaba, le retiraba la calzonarias mientras la cubría, en tanto la acongojada mujer abría las piernas para que ella se agachara y oliera la profundidad del picante hedor que le afligía; y luego metía la mano con dedos prestos a humedecerse y sacándolos también los olía y friccionaba la pastosa secreción entre sus yemas. Los gestos de su rostro delataban la contrariedad de lo detectado, al confirmar la suciedad; y pedía o echaba mano de los montecitos, con nombres curiosos "llantén", "espíritu santo", "guayabo", "ovo" mientras hablaba para sí y oraba, los llevaba a la piedra y comenzaba a molerlos. Luego cogía "mentol", "manteca de chocolate", "manteca de gallina", "aceite de coco", que acto seguido mezclaba lentamente unos con otros, preparando unos supositorios a manera de "tacos" los que, volviendo hasta donde estaba la nerviosa hembra, provista de la maña de la larga practica y diciéndole frases cortas y cargadas se los metía en los huecos juntos al mismo tiempo. Durante su preparación, los huecos habían pasado por un lavado de agua con "rigador", "cándula" y "toalla". Los tacos permanecían el tiempo necesario hasta que hayan absorbido totalmente la "suciedad interna". Y se efectúa solo una vez; luego de lo cual, la mujer se recupera bebiendo infusiones de llantén con espíritu santo y manzanilla. Hasta tanto la abuelita oraba pidiéndoles a los santitos que se la limpie. Todo esto ella aprendió, ésta limpia la repite desde entonces y atesora las yerbas con las que las hace y las oraciones efectivas.</p>
Importancia para la comunidad	Muy importante. La tradición yerbatera que hace "limpias" no trata "enfermedades" sino aquejamientos que contaminan o ensucian a la gente.

Fuente: INPC-SIBCE

Elaborado: Equipo consultor 2015



MEDICINA TRADICIONAL PARA CURAR EL MAL AIRE- CARONDELET, ESMERALDAS	
Localización	ESMERALDAS, SAN LORENZO, CARONDELET
Grupo social	AFRODESCENDIENTE
Lengua(s)	CASTELLANO
Ámbito	CONOCIMIENTOS Y USOS RELACIONADOS CON LA NATURALEZA Y EL UNIVERSO
Sub ámbito	MEDICINA TRADICIONAL
Detalle del sub ámbito	N/A
Detalle de la Periodicidad	OTRO /
Descripción de la manifestación	<p>En Esmeraldas la mayoría de las localidades como es el caso del recinto la boca, existen un sin número de creencias y ritos que se realizan como la de colocar en la parte superior de la puerta o entrada de las casas dos ramas con la hoja del achiote en forma de cruz con la finalidad de espantar o evitar la entrada de algún muerto que podría otorgar mal aire a los niños menores de tres años, estos son más propensos a contraer este mal, cuyos síntomas más comunes son dolor de estómago y malestar, para saber si el paciente tiene mal aire, debe acudir a una curandera del sitio quién primeramente le toca la oreja asegurando que si esta "yuyita", es decir blanda y fría, podría padecer este mal, además le observa el rostro, si está delgado y con los ojos "blanquitos", se procede a amarrarle alrededor del pecho una "huasquita" que es una cinta de tela no estirable tomando la punta y uniendo los dos lados hasta donde le dé sin soltarla, luego le hace un doblado y la vuelve a colocar en el pecho marcando siempre el diámetro inicial, si este no se une de punta a punta o quedan más de dos dedos separados, es decir no cierra la cinta, es porque el niño ha recibido mal aire, para curarlo se necesita hacer una limpia que consiste en colocar en una botella, hojas de chivo, chicharan, gallinazo, flor amarilla, horadilla y fambobo con agua bendita o agua ardiente; con algunas de estas hierbas se va pasando esta medicina por todo el cuerpo en forma de cruz y a su vez rezando el credo con otras oraciones consideradas secretas, una vez realizado todo esto el niño debe descansar y al instante será sanado.</p>
Importancia para la comunidad	Medicina, creencia del sitio



CONOCIMIENTOS DE LA MEDICINA TRADICIONAL PARA EL ALUMBRAMIENTO- CARONDELET	
Localización	ESMERALDAS, SAN LORENZO, CARONDELET
Grupo social	AFRODESCENDIENTE
Lengua(s)	CASTELLANO
Ámbito	CONOCIMIENTOS Y USOS RELACIONADOS CON LA NATURALEZA Y EL UNIVERSO
Sub ámbito	MEDICINA TRADICIONAL
Detalle del sub ámbito	N/A
Detalle de la Periodicidad	OTRO /
Descripción de la manifestación	En Carondelet, parroquia rural del cantón Eloy Alfaro encontramos que parte de la población utiliza la cura natural y dentro de quienes la practican encontramos a la "comadrona". Se conoce que realiza esta actividad desde los 20 años de edad, aunque su práctica es mucha más antigua. Empieza cuando el esposo de la embarazada solicita sus servicios iniciándole que su esposa tiene "dolores" al llegar a la casa de la "preñada", la recuesta en la cama, "le hace el tacto" interno para verificar la dilatación que anuncia la proximidad del alumbramiento, confirmado lo cual prepara una infusión con hierbas tales como "malva", "menta", "canela", "toronjil", y "hierba buena", la que hará tomar para "aliviarla". Luego toca su barriga; este tacto externo sirve para saber la "posición" del bulto. Luego actúa la "malva" y el "toronjil" que relaja y la acostada entra en parto. Los pujos llenan la habitación y entonces es cuando acerca las manos a la vagina y ayuda a dilatarla; los pujos continúan hasta que alumbra completamente, tomando al bebé y cortando el cordón umbilical a tres dedos del vientre, lo amarra, y desinfecta con alcohol yodado el punto del corte a tijera esterilizado y se los entrega a su madre, para finalizar le realiza un "lavado" en la "batea" con "manzanilla" "cáscara coco tierno", "azufre" y "yante" 15 días después regresa para realizarle masajes y "subirle la placenta"
Importancia para la comunidad	Muy importante. El parto natural, so solo como respuesta frente a la pobreza, sino como práctica naturista de corte étnica



INSTRUMENTOS MUSICAL DE PERCUSIÓN, EL GUASÁ- CARONDELET, ESMERALDAS	
Localización	ESMERALDAS, SAN LORENZO, CARONDELET
Grupo social	AFRODESCENDIENTE
Lengua(s)	CASTELLANO
Ámbito	TECNICAS ARTESANALES TRADICIONALES
Sub ámbito	TECNICAS ARTESANALES TRADICIONALES
Detalle del sub ámbito	FABRICACION DE INSTRUMENTOS MUSICALES
Detalle de la Periodicidad	OTRO / TODO EL AÑO
Descripción de la manifestación	"El arte musical es algo que se lo lleva en la sangre de los esmeraldeños". Según comentan los informantes, quienes además de componer piezas musicales elaboran sus propios instrumentos, desde varios años, el guasa es uno de los instrumentos más utilizados siendo el principal de la marimba, este emite un sonido muy suave que es similar a "la caída de agua", para elaborar el guasa se necesita de un canuto de caña, el cual se lija y se pule, luego se le hace varios huecos con un taladro o con clavos calientes, a lo largo del mismo, de tal forma que se puedan introducir pequeñas tiras de "chonta" , estas se colocan dentro del canuto y son las que permiten generar el sonido, luego se tapan los huecos con cola blanca, goma de muyuyo, caucho o almidón, se deja secar por varias horas y se le da, una última pulida, si se desea se puede hacer algún diseño tallado, para que se vea más llamativo. Finalmente se le coloca barniz para darle brillo. El guasa es considerado un elemento tradicional del sector, motivo por el cual actualmente se realiza como artesanía decorativa para ofrecer y expender como recuerdo a las personas que visitan las distintas localidades de la provincia de Esmeraldas.
Importancia para la comunidad	Instrumento musical muy utilizado y propio de la comunidad



j) IGUALDAD

Agenda de Igualdad	Acciones	Observaciones
Género	Regulación	Existe Ordenanza Municipal que regula el funcionamiento de la comisión permanente de igualdad de género; y, la unidad municipal de igualdad de género, la prevención y erradicación de la Discriminación y la violencia hacia las mujeres, en el cantón San Lorenzo del Pailón.
	Participación Ciudadana	No hay presencia de mujeres en la Junta Parroquial. Liderazgo en las organizaciones con escasa presencia de mujeres.
	Discriminación y Violencia	Alta presencia de machismo y maltrato
Intergeneracional	Regulación	No existe agenda regulatoria en el Cantón
	Participación Ciudadana	No se evidencia participación en las decisiones de la Parroquia y poquísimos adultos mayores.
	Discriminación y Violencia	Fuerte presión de patrones de violencia y drogadicción desde el exterior. Poco acceso al trabajo de la población juvenil.
Intercultural	Regulación	No existe agenda regulatoria en el Cantón
	Participación Ciudadana	
	Discriminación y Violencia	Limitado acceso a la formación y práctica en artes y cultura. Masiva difusión de manifestaciones culturales con pobre calidad ética y estética y falta acceso a eventos de buen nivel y contenido.
Discapacidad y movilidad humana	Regulación	No existe agenda regulatoria en el Cantón
	Participación Ciudadana	No se evidencia participación de personas con discapacidad en los espacios de gobierno y organizaciones sociales.
	Discriminación y Violencia	Infraestructura en las Instituciones de la Parroquia no cuentan con equipamiento y adecuaciones para las personas con discapacidad. Limitado acceso al trabajo.
Nacionalidad y Pueblos	Regulación	No existe agenda regulatoria en el Cantón
	Participación Ciudadana	No se evidencia representación y participación de las etnias Chachis y Awa en los espacios de gobierno.
	Discriminación y Violencia	

k) MOVIMIENTOS MIGRATORIOS Y VECTORES DE MOVILIDAD HUMANA

Movimientos migratorios

Principal motivo de viaje			
Año de salida del país	Trabajo	Unión familiar	Total
2005	3	-	3
2007	-	1	1
2008	1	-	1
2009	-	1	1
2010	-	1	1
Total	4	3	7

Fuente: INEC-Censo 2010
Elaborado: Equipo consultor 2015

Sexo del migrante			
Actual país de residencia	Hombre	Mujer	Total
Colombia	1	1	2
Estados Unidos	-	3	3
España	2	6	8
Japón	-	1	1
Otras naciones de África	1	-	1
Sin Especificar	1	2	3
Total	5	13	18

Fuente: INEC-Censo 2010
Elaborado: Equipo consultor 2015

Principal motivo de viaje					
Actual país de residencia	Trabajo	Estudios	Unión familiar	Otro	Total
Colombia	-	1	1	-	2
Estados Unidos	-	-	-	3	3
España	6	-	2	-	8
Japón	1	-	-	-	1
Otras naciones de África	1	-	-	-	1
Sin Especificar	2	-	1	-	3
Total	10	1	4	3	18

Fuente: INEC-Censo 2010
Elaborado: Equipo consultor 2015

I) **SINTESIS DEL COMPONENTE, POTENCIALIDADES Y PROBLEMAS**

Cuadro: Matriz para priorización de problemas y potencialidades

SOCIO-CULTURAL		
VARIABLES	POTENCIALIDADES	PROBLEMAS
Demografía	Población eminentemente joven: La parroquia cuenta con una población 776 PERSONAS comprendidas entre los 1 a 14 años, y con un índice de envejecimiento del 6.67.	Demanda de servicios de básicos y viviendas para nuevos hogares de al menos 250 viviendas en los próximos 5 años
	Equilibrio de masculinidad y feminidad	
Educación	Alta tasa de asistencia en educación básica.	Baja tasa de asistencia a nivel secundario y de educación superior
	Existencia de buen número de instituciones educativas distribuidas en la parroquia.	Acceso a la educación deficiente con altas tasas de analfabetismo y deserción y bajos niveles de escolaridad y asistencia.
Salud		Presencia de enfermedades de carácter infeccioso del aparato renal, vías urinarias, respiratorias y de la piel. Por uso de aguas contaminadas.
Acceso y uso de espacio público	Existen áreas destinadas por los recintos y la cabecera parroquial previstas para la construcción de infraestructura recreativa	Existen pocos espacios para el encuentro público como plazas y áreas verdes.
Necesidades Básicas Insatisfechas		Elevado índice de Necesidades básicas Insatisfecha parroquial es marcadamente mayor al índice cantonal, provincial y nacional
Organización Social	Existen organizaciones territoriales de base en los recintos y la comuna del Rio Santiago Cayapas	
Grupos étnicos	Existencia de los pueblos y nacionalidades diversos en la Parroquia que mantienen prácticas ancestrales de organización familiar y comunitaria	
Seguridad y Convivencia Ciudadana		No funcionamiento de brigadas de seguridad ciudadana y sistemas de alarmas
		Falta de organización y un sistema de vigilancia comunitario y de coordinación con policía.
		La UPC. De Carondelet, atiende además a otras tres parroquias siendo deficiente en número y equipamiento

Patrimonio Cultural	Territorio rico en patrimonio Tangible e Intangible:	Tendencia a la desaparición valores culturales y normas de convivencia especialmente en jóvenes por desocupación y por presión cultural externa.
	Medicinal ancestral y tradición oral. Existencia de parteras y la medicina ancestral para la cura de infección vaginal	Mala utilización del tiempo libre de los jóvenes, y falta espacios de convivencia y desarrollo de potencialidades.
	Elaboración de artesanías: Concha y coco, damagua e instrumentos musicales.	
Igualdad		No existen o no se aplican agendas regulatorias de igualdad en el cantón por lo tanto en la parroquia.
Movilidad Humana	Poca emigración externa	

1.4.3. ECONOMICO PRODUCTIVO

NO COPIAR

a) **TRABAJO Y EMPLEO**

PEA

PEA TOTAL			
Grupos quinquenales de edad	Hombre	Mujer	Total
De 10 a 14 años	123	120	243
De 15 a 19 años	89	88	177
De 20 a 24 años	69	61	130
De 25 a 29 años	58	69	127
De 30 a 34 años	50	48	98
De 35 a 39 años	28	45	73
De 40 a 44 años	46	28	74
De 45 a 49 años	27	24	51
De 50 a 54 años	26	29	55
De 55 a 59 años	24	21	45
De 60 a 64 años	19	13	32
De 65 a 69 años	13	12	25
Total	572	558	1130

FUENTE: INEC – Censo 2010

ELABORACION: EQUIPO CONSULTOR 2015

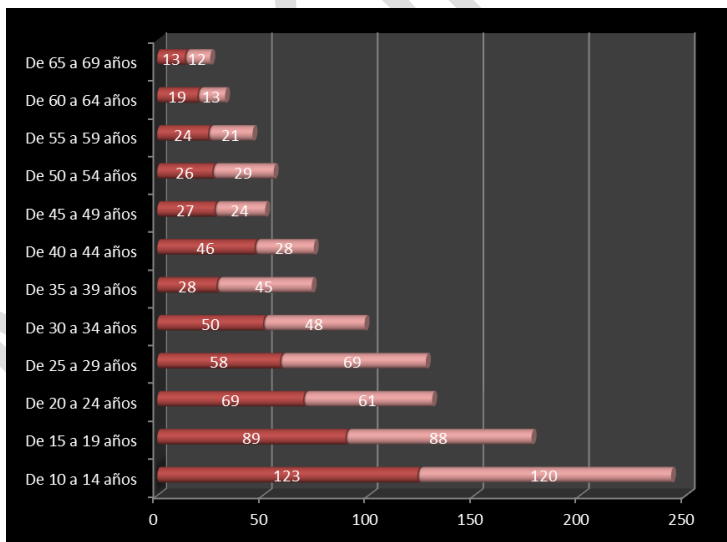

FUENTE: INEC – Censo 2010

ELABORACION: EQUIPO CONSULTOR 2015

PEA OCUPADA

Grupos quinquenales de edad	PEA OCUPADA											
	Directores y gerentes	Profesionales científicos e intelectuales	Técnicos y profesionales del nivel medio	Personal de apoyo administrativo	Trabajadores de los servicios y vendedores	Agricultores y trabajadores calificados	Oficiales, operarios y artesanos	Operadores de instalaciones y maquinaria	Ocupaciones elementales	no declarado	Trabajador nuevo	Total
De 5 a 9 años	-	-	-	-	1	-	-	-	5	2	-	8
De 10 a 14 años	-	-	-	-	3	-	-	-	7	9	-	19
De 15 a 19 años	-	-	-	2	1	4	1	1	27	6	1	43
De 20 a 24 años	-	-	1	1	2	24	3	4	36	12	-	83
De 25 a 29 años	1	4	3	4	4	24	-	3	34	18	2	97
De 30 a 34 años	-	7	-	-	3	20	2	4	26	9	-	71
De 35 a 39 años	1	6	-	3	4	8	4	-	15	8	-	49
De 40 a 44 años	-	1	1	1	3	10	1	2	20	18	3	60
De 45 a 49 años	-	3	1	-	2	2	-	2	15	8	3	36
De 50 a 54 años	-	-	1	1	5	13	1	2	15	7	-	45
De 55 a 59 años	-	-	-	-	3	11	-	1	9	3	-	27
De 60 a 64 años	-	-	-	-	1	5	-	2	8	7	-	23
De 65 a 69 años	-	-	-	-	1	6	1	-	3	2	-	13
De 70 a 74 años	-	-	-	-	1	2	-	1	6	1	-	11
De 75 a 79 años	-	-	-	-	-	-	-	-	-	1	-	1
Total	2	21	7	12	34	129	13	22	226	111	9	586

FUENTE: INEC – Censo 2010

ELABORACION: EQUIPO CONSULTOR 2015

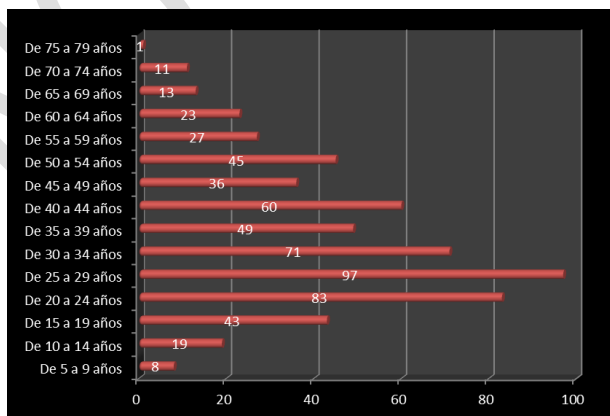

FUENTE: INEC – Censo 2010

ELABORACION: EQUIPO CONSULTOR 2015



PEA por sexo y auto identificación étnica

PEA POR SEXO				
SEXO				TOTAL
Hombre	%	Mujer	%	
376	64.16	210	35.84	586

FUENTE: INEC – Censo 2010

ELABORACION: EQUIPO CONSULTOR 2015

IDENTIFICACIÓN ÉTNICA DE LA PEA, SEGÚN SU CULTURA Y COSTUMBRES							
Indígena	Afroecuatoriano/a	Negro/a	Mulato/a	Montubio/a	Mestizo/a	Blanco/a	Otro/a
116	215	140	24	9	72	10	0
19.80%	36.69%	23.89%	4.09 %	1.54 %	12.29%	1.71 %	0%

FUENTE: INEC – Censo 2010

ELABORACION: EQUIPO CONSULTOR 2015

PEA POR ACTIVIDAD

RAMAS	SEXO		TOTAL
	HOMBRE	MUJER	
Agricultura, Ganadería, Silvicultura Y Pesca	272	106	378
Explotación De Minas Y Canteras	3	-	3
Industrias Manufactureras	7	1	8
Construcción	4	1	5
Comercio Al Por Mayor Y Menor	5	2	7
Transporte Y Almacenamiento	3	-	3
Actividades De Alojamiento Y Servicio De Comidas	3	9	12
Actividades Profesionales, Científicas Y Técnicas	1	-	1
Actividades De Servicios Administrativos Y De Apoyo	4	1	5
Administración Publica Y Defensa	3	6	9
Enseñanza	11	17	28
Actividades De La Atención De La Salud Humana	-	5	5
Otras Actividades De Servicios	1	2	3
Actividades De Los Hogares Como Empleadores	-	2	2
No Declarado	55	53	108
Trabajador Nuevo	4	5	9
TOTAL	376	210	586

Fuente: CENSO-INEC 2010

Elaborado: Equipo consultor 2015

PEA POR NIVEL DE INSTRUCCIÓN											
Rama de actividad (Primer nivel)	Ninguno	Centro de Alfabetización/(EBA)	Preescolar	Primario	Secundario	Educación Básica	Bachillerato - Educación Media	Ciclo Pos bachillerato	Superior	Se ignora	Total
Agricultura, ganadería, silvicultura y pesca	45	11	4	182	107	1	10	-	5	13	378
Explotación de minas y canteras	1	-	-	2	-	-	-	-	-	-	3
Industrias manufactureras	2	-	-	4	1	-	-	-	-	1	8
Construcción	2	-	-	2	-	-	1	-	-	-	5
Comercio al por mayor y menor	-	-	-	1	5	-	-	-	-	1	7
Transporte y almacenamiento	-	-	-	1	1	-	1	-	-	-	3
Actividades de alojamiento y servicio de comidas	-	-	-	8	3	-	-	-	1	-	12
Actividades profesionales, científicas y técnicas	-	-	-	-	-	-	-	-	1	-	1
Actividades de servicios administrativos y de apoyo	-	-	-	1	2	-	-	-	2	-	5
Administración pública y defensa	-	-	-	4	3	-	1	-	1	-	9
Enseñanza	-	-	-	-	5	-	2	1	20	-	28
Actividades de la atención de la salud humana	-	-	-	3	1	-	1	-	-	-	5
Otras actividades de servicios	-	-	-	2	1	-	-	-	-	-	3
Actividades de los hogares como empleadores	-	-	-	2	-	-	-	-	-	-	2
No declarado	9	1	-	41	29	1	5	-	1	21	108
Trabajador nuevo	-	-	-	3	4	-	-	-	1	1	9
Total	59	12	4	256	162	2	21	1	32	37	586

Fuente: CENSO-INEC 2010
Elaborado: Equipo consultor 2015

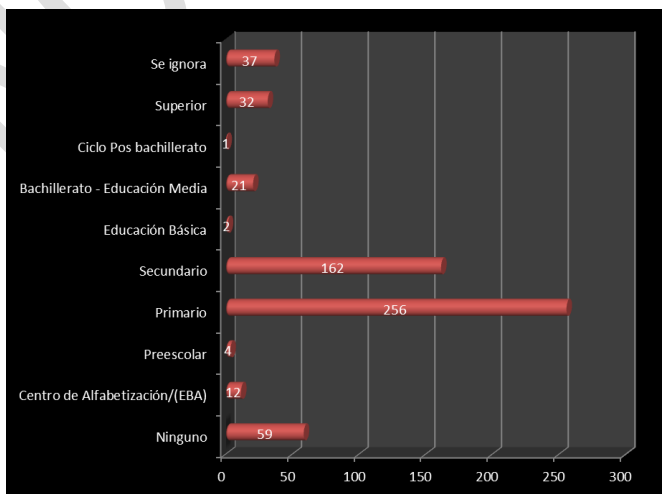

Aporte o afiliación a la Seguridad Social									
Rama de actividad (Primer nivel)	Seguro ISSFA	Seguro ISSPOL	IESS Seguro general	IESS Seguro voluntario	IESS Seguro campesino	Es jubilado del IESS/ISSFA/ISSPOL	No aporta	Se ignora	Total
Agricultura, ganadería, silvicultura y pesca	4	1	44	1	26	4	292	-	372
explotación de minas y canteras	-	-	-	-	-	-	3	-	3
Industrias manufactureras	-	-	-	-	1	-	7	-	8
Construcción	-	-	1	-	1	-	3	-	5
Comercio al por mayor y menor	-	-	-	-	1	-	5	1	7
Transporte y almacenamiento	-	-	-	-	1	-	2	-	3
Actividades de alojamiento y servicio de comidas	-	-	2	-	-	-	8	-	10
Actividades profesionales, científicas y técnicas	-	-	1	-	-	-	-	-	1
Actividades de servicios administrativos y de apoyo	-	-	2	-	-	-	2	1	5
Administración pública y defensa	-	-	5	-	1	-	3	-	9
Enseñanza	-	-	19	1	2	-	6	-	28
Actividades de la atención de la salud humana	-	-	2	-	-	-	2	1	5
Otras actividades de servicios	-	-	-	-	1	-	1	1	3
Actividades de los hogares como empleadores	-	-	-	-	1	-	1	-	2
No declarado	-	-	11	-	15	-	54	24	104
Trabajador nuevo	-	-	-	-	-	-	5	4	9
Total	4	1	87	2	50	4	394	32	574

Fuente: CENSO-INEC 2010
Elaborado: Equipo consultor 2015

RAZON DE DEPENDENCIA		
Código	Nombre de la Parroquia	Razón de Dependencia
80554	CARONDELET	100.7

FUENTE: INEC – Censo 2010
ELABORACION: EQUIPO CONSULTOR 2015

TASA DE DEPENDENCIA			
Nombre de la Parroquia	Tasa por cada 1000 personas	Población de dependientes	Población de 15 a 64 años
CARONDELET	1007	868	862

Fuente: SIISE
Elaborado: EQUIPO CONSULTOR 2015

ECONOMIA POPULAR Y SOLIDARIA

En la Parroquia Carondelet existe pequeñas economías individuales y asociativas, las están consideras dentro de la economía popular y solidaria, que realizan actividades económicas en varios sectores productivos como servicios, comercio, producción agrícola y pecuaria, que aportan en la generación de empleo y por ende en desarrollo económico de la parroquia y es el sustento diario de sus familias para educación, salud, vivienda, alimentación, cultura y recreación. Las actividades agro productivas tienen mayor peso de ocupación en el sector rural, lo cual es significativo de la capacidad de generación de empleo de los sistemas de producción agrícola, que nos permite

56

Categoría de ocupación										
Sexo	Empleado/a u obrero/a del Estado, Gobierno, Municipio, Consejo Provincial, Juntas Parroquiales	Empleado/a u obrero/a privado	Jornalero/a o peón	Patrón/a	Socio/a	Cuenta propia	Trabajador/a no remunerado	Empleado/a doméstico/a	Se ignora	Total
Hombre	13	74	173	8	1	78	2	-	23	372
Mujer	25	26	73	3	-	29	4	14	31	205
Total	38	100	246	11	1	107	6	14	54	577

Fuente: CENSO-INEC 2010
Elaborado: Equipo consultor 2015

EMPRESAS O ESTABLECIMIENTOS ECONOMICOS

Tipo de unidad legal 2013			
Clase de contribuyente fiscal 2013	Persona Natural	Persona Jurídica	Total
OTRO CONTRIBUYENTE	15	4	19
RISE	7	-	7
Total	22	4	26

Fuente: CENSO ECONOMICO-INEC 2010
Elaborado: Equipo consultor 2015

Tamaño de empresa 2013			
Sectores Económicos 2013	Micro empresa	Pequeña empresa	Total
Agricultura, ganadería, silvicultura y pesca	9	-	9
Servicios	1	3	4
Total	10	3	13

Fuente: CENSO ECONOMICO-INEC 2010
Elaborado: Equipo consultor 2015

57

Sector Económico 2013						
Forma institucional 2013	Agricultura, ganadería, silvicultura y pesca	Industrias Manufactureras	Comercio	Construcción	Servicios	Total
Régimen simplificado RISE	6	-	-	-	1	7
Persona Natural no obligada a llevar contabilidad	10	1	1	1	2	15
Sociedad con fines de lucro	1	-	-	-	-	1
Sociedad sin fines de lucro	-	-	-	-	1	1
Institución Pública	-	-	-	-	2	2
Total	17	1	1	1	6	26

Fuente: CENSO ECONOMICO-INEC 2010
Elaborado: Equipo consultor 2015

Ventas Totales (Sumatorias en dólares)		
Código	Nombre de parroquia	Ventas totales 2010
80554	Carondelet	805.723
TOTAL		805.723

Fuente: CENSO ECONOMICO-INEC 2010
Elaborado: Equipo consultor 2015

Empleados-Afiliados Totales (Sumatorias)		
Código	Nombre de parroquia	Total empleados 2010
80554	Carondelet	28
TOTAL		28

Fuente: CENSO ECONOMICO-INEC 2010
Elaborado: Equipo consultor 2015

Tamaño de empresa 2013		
Forma institucional 2013	Pequeña empresa	Total
Sociedad sin fines de lucro	6	6
Institución Pública	21	21
Total	27	27

Fuente: CENSO ECONOMICO-INEC 2010
Elaborado: Equipo consultor 2015

Tipo de unidad legal 2013			
Sectores Económicos 2013	Persona Natural	Persona Jurídica	Total
Servicios	1	27	28
Total	1	27	28

Fuente: CENSO ECONOMICO-INEC 2010
Elaborado: Equipo consultor 2015

b) PRINCIPALES PRODUCTOS DEL TERRITORIO

Productos o Servicios	Tipo de producto o servicio	Observaciones
AGRÍCOLAS	Cacao, plátano, palma africana, caña de azúcar, frutas cítricas, producción de animales menores	Solamente de autoconsumo y pequeñas cantidades de productos para la venta en San Lorenzo.
ARTESANÍAS	No se evidenció en los talleres	
PRODUCTOS ELABORADOS	No se evidenció en los talleres	
COMERCIO INFORMAL	Existencia de tienda de abarrotes y venta en la calle de alimentos	
MANO DE OBRA CALIFICADA Y NO CALIFICADA	Mano de obra no calificada (jornaleros)	Jornaleros que trabajan en la agricultura mayoritariamente en las haciendas de palma
TURISMO COMUNITARIO	No se evidenció en los talleres	

Fuente: Talleres Diagnóstico Parroquial
Elaborado: Equipo consultor 2015

Características de las actividades económicas agropecuarias

La actividad agropecuaria de la parroquia Carondelet tiene como producto principal la palma africana, cuyo cultivo se los realiza en tierras privadas pertenecientes a empresas que externas por lo cual su impacto económico se centra exclusivamente en los salarios que llegan a las familias de la parroquia.

El resto de productos agrícolas y pecuarios se cultivan en pequeñas UPAS privadas y en tierras comunales siendo su principal característica la actividad en pequeña escala destinada al autoconsumo y a abastecer el mercado de San Lorenzo. Los volúmenes de producción generan una economía de subsistencia muy precaria.

USO DE SUELO Y CONFLICTOS DE USO AGRARIO

MATRIZ DE DECISIÓN DE CONFLICTOS DE USO AGRARIO			
USO Y COBERTURA NATURAL (áreas identificadas según mapa)	CAPACIDAD DE USO DE LA TIERRA (CUT)	CONFLICTO	SOLUCIÓN - PROPUESTA
50% ARBORICULTURA TROPICAL – 50% PASTO CULTIVADO	Clase I y II	Subutilizado	Aplicar regulaciones
50% BOSQUE INTERVENIDO – 50% PALMA AFRICANA	Clase I y II 80% del territorio	Sin conflicto	Aplicar regulaciones
	Clase VII 20% del territorio	Sobre utilizado alto	Aplicar regulaciones
50% BOSQUE INTERVENIDO – 50% PASTO CULTIVADO	Clase I y II 55% del territorio	Sin conflicto	Aplicar regulaciones
	Clase VIII 45 % del territorio	Sobre utilizado alto	Aplicar regulaciones
50% PALMA AFRICANA – 50% PASTO CULTIVADO	Clase I y II 50% del territorio	Sin conflicto	Aplicar regulaciones
	Clase VIII 50 % del territorio	Sobre utilizado alto	Aplicar regulaciones
50% PALMA AFRICANA – 50% VEGETACION ARBUSTIVA	Clase I y II 25% del territorio	Sin conflicto	Aplicar regulaciones
	Clase VIII 75 % del territorio	Sobre utilizado alto	Aplicar regulaciones
70% BOSQUE INTERVENIDO – 30% ARBORICULTURA TROPICAL	Clase VIII 100 % del territorio	Sobre utilizado bajo	Aplicar regulaciones
70% BOSQUE INTERVENIDO – 30% PALMA AFRICANA	Clase I y II 30% del territorio	Sin conflicto	Aplicar regulaciones
	Clase VIII 70 % del territorio	Sobre utilizado medio	Aplicar regulaciones
70% PALMA AFRICANA – 30% PASTO CULTIVADO	Clase I y II 60% del territorio	Sin conflicto	Aplicar regulaciones
	Clase VIII 40 % del territorio	Sobre utilizado alto	Aplicar regulaciones
70% PALMA AFRICANA – 30% PASTO NATURAL	Clase I y II 100% del territorio	Sin conflicto	Aplicar regulaciones
70% PALMA AFRICANA – 30% VEGETACION ARBUSTIVA	Clase I y II 80% del territorio	Sin conflicto	Aplicar regulaciones
	Clase VIII 20 % del territorio	Sobre utilizado alto	Aplicar regulaciones
70% PASTO CULTIVADO – 30% ARBORICULTURA	Clase I y II 100% del territorio	Sin conflicto	Aplicar regulaciones
PALMA AFRICANA	Clase I y II 100% del territorio	Sin conflicto	Aplicar regulaciones
		Sin conflicto	Aplicar regulaciones
		Sobre utilizado alto	Aplicar regulaciones
AGRÍCOLA – CONSERVACION Y PROTECCION		Sin conflicto	Aplicar regulaciones
AGROPECUARIO – FORESTAL		Sin conflicto	Aplicar regulaciones
		Sobre utilizado alto	Aplicar regulaciones
AGROPECUARIO – MIXTO		Sin conflicto	Aplicar regulaciones
		Sobre utilizado alto	Aplicar regulaciones
PECUARIO – CONSERVACION Y PROTECCION		Sin conflicto	Aplicar regulaciones

CATEGORIAS DE ORDENAMIENTO SEGUN EL MUNICIPIO

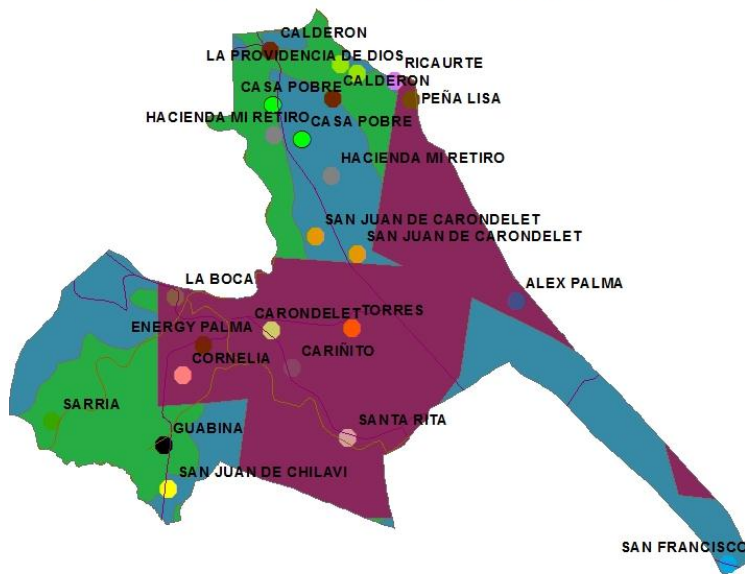

SIMBOLOGÍA

COT

- Áreas de producción agrícolas para la soberanía alimentaria
- Áreas de producción ganadera para el cambio de la matriz productiva
- Áreas de producción mineras para el desarrollo económico productivo

c) OTRAS ACTIVIDADES ECONOMICAS

TEMA/ SECTOR	INDICADOR
Actividad industrial - manufacturera	PEA en la actividad: 378
	Número de empresas por tipo de industria: 1

61

TEMA/ SECTOR	INDICADOR
Actividad Minera	PEA en la actividad: no ocupa mano de obra local
	Número de empresas por tipo de industria: 2 de extracción minera no metálica
	Número de concesiones mineras y superficie: 2
	CONCESIÓN MINERA GADPE LA BOCA : Libre aprovechamiento, con una extensión de 3915 hectáreas CONCESION MINERA GADPE MINA RICAURTE: Libre aprovechamiento, con una extensión de 3988 hectáreas

d) SEGURIDAD Y SOBERANIA ALIMENTARIA

La parroquia tiene como base de su alimentación el consumo de verde, pescado y animales silvestres, esto último debido a que culturalmente tienen fuertes rezagos de la actividad recolectora.

Sus cultivos, a causa de su fuerte cultura recolectora son precarios, por esta misma razón es que las empresas Palmicultoras han podido expandirse con sus monocultivos ocupando las áreas de régimen de tenencia privada e incluso algunas de carácter comunitario sin encontrar mayor resistencia por parte de los pobladores de la parroquia.

La existencia de tierras de régimen comunal permite conservar espacios que pueden ser cultivados para producir la alimentación necesaria, pero se requiere la intervención y el desarrollo de políticas que permitan fortalecer la actividad agrícola, defender los espacios comunales y recuperar territorios para destinarlos a la producción de alimentos.

La tendencia actual genera una grave vulnerabilidad que mantiene en riesgo la seguridad alimentaria de la parroquia.

e) PRESENCIA DE PROYECTOS NACIONAL

No hay presencia de proyectos nacionales

f) FINANCIAMIENTO

INSTITUCION FINANCIERA	TIPO	UBICACION	MONTOS DE CREDITO	OBSERVACION
Banco Pichincha	Privado	Cabecera Cantonal	Hasta 10.000 dólares	Los montos de créditos mayores se entregan a empresas externas
Banco de Fomento	Público	Cabecera Cantonal	Hasta 10.000 dólares	Existen muy pocos beneficiarios, debido a la dificultad de cumplir con los requisitos. Un grave problema es la falta de escrituras y la naturaleza de la tenencia de la tierra (terrenos comunales).

62

g) INFRAESTRUCTURA PARA EL FOMENTO PRODUCTIVO

TIPO DE INFRAESTRUCTURA	EXISTENCIA	UBICACION	CARACTERIS TICA	OBSERVACIONES
CARRETERAS Y TRANSPORTE	Carretera de interés nacional San Lorenzo-Ibarra	Cruza la parroquia de noroeste a suroeste, por los siguientes puntos: Calderón Adentro, Casa de Pobre, Hacienda El Retiro, San Juan de Carondelet, San Francisco	Pavimento	Buen estado
	Vía a San Javier de Cachaví	Cruza la parroquia desde el Recinto La Boca, Cabecera Parroquial por EnergiPalma hasta San Juan de Chillaví	Lastrada	Estado regular
	Transporte de pasajeros	Desde la Cabecera Cantonal a varias parroquias	Rancheras	Se requiere mayor número de frecuencias
ENERGIA Y TELECOMUNICACIONES	Red de Energía bifásica	A nivel parroquial	Red precaria	Constantes de caídas de tensión e interrupciones del servicio
	Red de Teléfono Convencional	Cabecera Parroquial	Satelital	Bueno
	Cobertura de Telefonía Celular	Parroquial		Deficiente
MERCADOS	No existe			Están servidos por la Cabecera Cantonal
CAMALES	No existe			Están servidos por la Cabecera Cantonal

h) AMENAZAS A LA INFRAESTRUCTURA Y AREAS PRODUCTIVAS

TIPO DE INFRAESTRUCTURA	DESCRIPCION	AMENAZAS
CARRETERAS Y TRANSPORTE	Carretera de interés nacional San Lorenzo- Ibarra	Deterioro por temporada invernal
	Vía a San Javier de Cachaví	Deterioro por temporada invernal
	Transporte de pasajeros	Pocas frecuencias por mal estado de las vías
ENERGIA Y TELECOMUNICACIONES	Red de Energía bifásica	Frecuentes cortes
	Red de Teléfono Convencional	No existe
	Cobertura de Telefonía Celular	Cobertura deficiente
AREAS PRODUCTIVAS	Cultivos de Palma africana	Plaga de la PC, inundaciones y uso de químicos
	Cultivos de pastos	Inundaciones, erosión y uso de químicos
	Cultivos de alimentos para consumo y comercialización	Inundaciones, erosión y uso de químicos

i) SINTESIS DEL COMPONENTE, PROBLEMAS Y POTENCIALIDADES

Cuadro No. X: Matriz de Potencialidades y problemas

ECONOMICO – PRODUCTIVO		
VARIABLES	POTENCIALIDADES	PROBLEMAS
Empleo y Talento Humano	La población es joven y expresa su necesidad de capacitarse y emprender actividades productivas diversas.	Alta demanda de fuentes de trabajo en el futuro para la población que actualmente está comprendida entre 1 y 14 años.
		Una de cada dos personas de la PEA es desocupada.
		Poca existencia de mano de obra calificada y tecnificada para empleos y emprendimientos.
Principales Productos del Territorio	Existencia de los productos de auto consumo y para comercialización en el Cantón	Producción agropecuaria es solamente de autoconsumo y pequeñas cantidades para el comercio, generando una economía de subsistencia..
	Existencia de cultivo y agroindustria de palma	El capital producción de palma africana es externo, con un incipiente impacto económico a los pobladores de la parroquia. Subsistencia de la población casi exclusivamente de las fuentes de trabajo generadas por las Palmicultoras o de trabajos fuera de la parroquia.
Seguridad y Soberanía Alimentaria	Territorio fértil, apto para producción diversa de alimentos y productos para el consumo local	Grave vulnerabilidad de la seguridad alimentaria, por producción de precaria e insuficiente y persistencia de la cultura recolectora.
Financiamiento	Existencia de instituciones de crédito para las actividades agropecuarias y economía solidaria en San Lorenzo	Difícil acceso al crédito: Las instituciones financieras se encuentran ubicadas en los cantones y las líneas de créditos son burocráticas.
Amenazas a la infraestructura		Deterioro de vías, red eléctrica y otras infraestructuras por temporada invernal y exceso de uso
		Erosión pone en riesgo los cultivos.
		Uso de químicos en los cultivos deterioran la calidad de la producción
		Actividades productivas mayoritariamente irrespetan la capacidad de uso de suelo creando conflictos y causando el deterioro del Territorios parroquial

Fuente: Trabajo de Campo
Elaborado: Equipo consultor 2015

**1.4.4. COMPONENTE DE ASENTAMIENTOS
HUMANOS**

NO COPIAR

a) RED DE ASENTAMIENTOS HUMANOS PARROQUIALES Y SUS RELACIONES CON EL EXTERIOR.

La Parroquia Carondelet está constituida por una red de asentamientos humanos, con la siguiente jerarquización:

- **Asentamientos Rurales Nucleados:** Son poblaciones que se han constituido debido a la tradición ancestral de los pueblos agrícolas y recolectores afros de agruparse en aldeas. Desde esta base, sus pobladores salen diariamente a realizar sus actividades productivas. Se caracterizan por tener entre 400 a 2000 habitantes que se sostienen de la actividad agropecuaria. Cuentan con un equipamiento básico de servicios primarios de salud, educación, religión y comercio. Su proceso de urbanización es incompleto, en el suministro de agua prevalecen soluciones colectivas (sistemas de agua entubada), en cambio el saneamiento se da por soluciones individuales (pozos sépticos), en la actualidad este tipo de asentamiento cuenta con red eléctrica. Su vocación es básicamente residencial y dependen de la Cabecera Cantonal para el abastecimiento y comercialización de sus productos. Se destacan en esta jerarquía las localidades de Carondelet (Cabecera Parroquial) y La Boca.
- **Asentamientos Rurales Dispersos:** Son pequeños centros poblados cuya población es inferior a 400 habitantes y se constituyen en puntos de atracción como haciendas, vías, estaciones de tren, entre otros. Se caracterizan por la baja densidad de la población (3 hab/km²), con viviendas dispersas en aglomeraciones menores. En las actividades económicas predominan las del sector primario complementadas con la cacería, pesca y recolección. La mayor parte de esta población dispersa dispone de servicios mínimos en educación y salud, y carecen de servicios básicos como agua potable y alcantarillado, predominando en esto soluciones individuales (pozos, ríos).

En esta caracterización encontramos las siguientes localidades:

- Eje vial San Lorenzo-Ibarra: San Francisco, Hacienda Mi Retiro, Casa Pobre, Calderón, La Providencia de Dios, Peña Lisa, San Juan de Carondelet.
- Eje Vial Carondelet-Santa Rita: Cariñito, Nuevos Horizontes.
- Eje Vial Carondelet-San Javier de Cachaví: Energi Palma, Cornelia (Limonas) que son parte de la parroquia de Carondelet, y, Guabina, San Juan de Chilaví.

- Eje Vial San Lorenzo-Esmeraldas: El Encanto, Najurungo y El Sande,
- Junto al Río Bogotá: Sarria

Jerarquización de los asentamientos

67

CARACTERIZACION DE LOS ASENTAMIENTOS HUMANOS				
TIPO ASENTAMIENTO	UBICACION	LOCALIDAD	SERVICIOS Y EQUIPAMIENTOS	OBSERVACIONES
RURAL NUCLEADO		CABECERA PARROQUIAL	Junta de Agua Potable Esc. Juan Jacobo Rousseau, Colegio de Bachillerato Barón de Carondelet Cementerio Parroquial, Cancha techada con graderíos Energía Eléctrica, Agua entubada, Telefonía fija satelital, Ruta de transporte de rancheras.	Centro de gobierno del territorio. Provee los siguientes servicios: Junta Parroquial, Tenencia Política, UPC, Sub Centro de Salud del MSP
		RECINTO LA BOCA	Esc. La Boca, Junta de Agua Potable, Cementerio, Estadio, Energía Eléctrica, Agua entubada, Telefonía celular, Ruta de transporte de rancheras	Dinámica aislada de la Cabecera Parroquial. Se abastece directamente de la cabecera Cantonal.
RURAL DISPERSO	Eje vial San Lorenzo-Ibarra	San Francisco, San Juan de Carondelet, Hacienda Mi Retiro, Casa Pobre, Calderón, La Providencia de Dios, Peña Lisa, Alex Palma, Torres	Energía eléctrica. En algunos casos telefonía celular.	Dinámica aislada de la Cabecera Parroquial. Se abastece directamente de la cabecera Cantonal. Los pobladores de estos sectores no se consideran parte de la Parroquia Carondelet, siendo su pertenencia alternativa hacia la Cabecera Cantonal. En este además se encuentra la localidad de San Juan de Carondelet que si se auto identifica como parte de la parroquia y participa activamente en su dinámica.
	Eje Vial Carondelet-Santa Rita:	Cariñito, Nuevos Horizontes	Energía eléctrica. En algunos casos telefonía celular	Usan ocasionalmente por la Cabecera Parroquial como vía de acceso. Se abastece directamente de la cabecera Cantonal
	Eje Vial Carondelet-San Javier de Cachaví	Energi Palma, Cornelia (Limonos), Guabina, San Juan de Chilaví.	Energía eléctrica. En algunos casos telefonía celular	Paso obligado por la Cabecera Parroquial como vía de acceso. Se abastece directamente de la cabecera Cantonal Guabina, San Juan de Chilaví que se han incorporado a la dinámica de la Parroquia de San Javier de Cachaví.
	Eje Vial San Lorenzo-Esmeraldas	El Encanto, Najurungo y El Sande	Energía eléctrica. En algunos casos telefonía celular	Que son parte de la dinámica parroquial pero no se encuentran dentro del territorio establecido en los mapas oficiales.
	Junto al Río Bogotá	Sarria	Energía eléctrica. En algunos casos telefonía celular	Usan la vía La Boca –San Lorenzo. Se abastece directamente de la cabecera Cantonal

Fuente: Talleres de Diagnóstico Parroquial
Elaborado: Equipo consultor 2015

Lineamientos contenidos en la ETN 2013 – 2017 que incidan en el territorio parroquial

LINEAS DE ACCION	LINEAMIENTO
Transformación de la Matriz Productiva	Impulsar la asociatividad y legalización de la minería artesanal de oro aluvial en los Cantones Eloy Alfaro y San Lorenzo, provincia de Esmeraldas
	Fomentar la producción agroforestal y silvicultura con fines maderables, por ejemplo obtener celulosa para la producción de papel y cartón y no maderables (producción de especies nativas y frutales) en Esmeraldas y Sucumbíos.
Reducción de Brechas y Desigualdades Socioeconómicas	Implementación del Decreto 60 que eleva a Política Pública el Plan Plurinacional para Eliminar la Discriminación Racial y la Exclusión Étnica y Cultural.
	Mejorar y/o construir infraestructura educativa para efectivizar la educación general básica y bachillerato general unificado a fin de optimizar la cobertura educativa con base en el nuevo modelo de gestión de distritos y circuitos administrativos, priorizando a las provincias de Esmeraldas y Sucumbíos donde existen bajas tasas de escolaridad y educación.
	Promover el acceso a la educación superior a jóvenes de la población en general, dando prioridad a estudiantes de los pueblos y nacionalidades indígenas y pueblo afro ecuatoriano, principalmente.
Sustentabilidad patrimonial	Ampliar la cobertura de servicios básicos y de protección social a la población en general, con énfasis a los asentamientos humanos del pueblo indígena y afro ecuatoriano.
	Fomentar la investigación, la difusión y apropiación del patrimonio cultural intangible por parte de los pueblo y nacionalidades indígenas y pueblo afro ecuatoriano de la zona.

Fuente: Resumen Agenda Zonal 1 - ETN 2013 -2017
Elaborado: Equipo Consultor 2015

Asentamientos humanos externos con dependencia o complementariedad

El territorio de la Parroquia Carondelet está cruzado por la vía que sirve de acceso hacia San Lorenzo a las siguientes parroquias: San Javier de Cachaví, Urbina y 5 de Junio. Esta condición ha motivado para que varios de los servicios sociales que cubren a dichas parroquias se establezcan en su Cabecera Parroquial, constituyéndole en una cabeza de región. Sin embargo desde el punto de vista económico, tanto para la comercialización y abastecimiento de productos, todas las parroquias deben acudir a la Cabecera Cantonal.

A más de compartir el mismo eje vial, debido a la similitud geográfica, cultural, de equipamiento de servicios y economía, las parroquias ubicadas en la parte alta de San Lorenzo, con excepción

de Alto Tambo constituyen una zona homogénea que puede mancomunarse para la ejecución de proyectos de interés común, y la implementación del desarrollo sustentable.

**b) INFRAESTRUCTURA Y ACCESO A SERVICIOS BASICOS, DEFICIT, COBERTURA, CALIDAD:
AGUA POTABLE, ELECTRICIDAD, SANEAMIENTO, DESECHOS SOLIDOS.**

COBERTURA DE SERVICIOS BASICOS			
AGUA	ALCANTARILLADO	DESECHOS SOLIDOS	ENERGIA ELECTRICA
39%	1.76%	34.60%	70.97%
133 hogares	6 hogares	118 hogares	242 hogares

Fuente: SNI
Elaborado: Equipo consultor 2015

Índice de acceso a servicios públicos básicos	1,17
---	------

Fuente: SNI
Elaborado: Equipo consultor 2015

**c) ACCESO DE LA POBLACION A VIVIENDA Y CATASTRO PREDIAL
Tenencia de la vivienda**

TENENCIA O PROPIEDAD DE LA VIVIENDA	CASOS	%
Propia y totalmente pagada	202	59
Propia y la está pagando	19	6
Propia (regalada, donada, heredada o por posesión)	19	6
Prestada o cedida (no pagada)	57	17
Por servicios	11	3
Arrendada	34	10
Total	342	100

Fuente: CENSO-INEC 2010
Elaborado: Equipo consultor 2015

Déficit habitacional cuantitativo y cualitativo

Déficit habitacional cualitativo	41,64
----------------------------------	-------

Fuente: SNI
Elaborado: Equipo consultor 2015

Déficit habitacional cuantitativo	40,18
-----------------------------------	-------

Fuente: SNI
Elaborado: Equipo consultor 2015

d) CARACTERIZACION DE AMENAZAS Y CAPACIDAD DE RESPUESTA
AMENAZAS

Identificación y caracterización de las amenazas en zonas urbanas y rurales de origen natural y antrópico.

ORIGEN NATURAL		
TIPO DE INFRAESTRUCTURA	TIPO DE AMENAZA	NIVEL DE EXPOSICION
VIAS	Deterioro por invierno	Alto
	Movimientos en masa	Medio
PUENTES	Deterioro por invierno	Alto
REDES Y ESTACIONES ELECTRICAS	Deterioro por invierno	Alto
	Movimientos en masa	Medio
REDES Y EQUIPAMIENTOS DE COMUNICACIÓN	Deterioro por invierno	Medio
	Movimientos en masa	Bajo
FUENTES DE AGUA	Sequía	Alto
SUB CENTRO DE SALUD	Deterioro por invierno y dificultad de acceso	Medio
	Movimientos en masa	Bajo
ESCUELAS Y COLEGIO	Deterioro por invierno y dificultad de acceso	Medio
	Movimientos en masa	Bajo
VIVIENDAS	Inundación	Alto

ORIGEN ANTROPICO		
TIPO DE INFRESTRUCTURA	TIPO DE AMENAZA	NIVEL DE EXPOSICION
VIAS	Uso y transporte de carga pesada	Alto
PUENTES	Uso y transporte de carga pesada	Alto
REDES Y ESTACIONES ELECTRICAS	Conexiones informales	Bajo
FUENTES DE AGUA	Contaminación y deforestación	Alto
ESCUELAS Y COLEGIO	Sustracción de equipos, delincuencia	Bajo
VIVIENDAS	Construcción en zonas de riesgo	Alto
	Mala calidad de la construcción	Bajo

Identificación de infraestructura prioritaria para atención de posibles emergencias o desastres (albergues o zonas seguras), y de los servicios públicos que darían respuesta en caso de ocurrir los riesgos identificados.

TIPO DE INFRAESTRUCTURA	UBICACION	OBSERVACIONES
VIAS	En la parroquia	Vía San Lorenzo-Ibarra asfaltada
		Vía Carondelet –San Javier – Urbina – 5 de Junio (lastrada)
PUENTES	Cabecera Parroquial	Hormigón armado sobre el río Bogotá
	Recinto La Boca	Estructura metálica carrosable, sobre el río Bogotá
REDES Y ABASTECIMIENTO HIDRICO	Cabecera Parroquial	Sistema básico de agua entubada
	Recinto La Boca	Sistema básico de agua entubada
HOSPITALES	Cabecera Cantonal	Atención en salud primaria
ESTACION DE BOMBEROS	No existe	No existe información
AREAS DE ALOJAMIENTO	No existe	No existe información

Fuente: SNI- Talleres Diagnóstico Parroquial
Elaborado: Equipo consultor 2015

Identificación de posibles acciones o proyectos de mitigación que permitan reducir de forma inmediata riesgos existentes.

No existe información

Análisis de conocimiento y percepción del riesgo por parte de la comunidad.

DESCRIPCIÓN RIESGO	UBICACION	INCIDENCIA
Inundación	Carondelet –Rivera Río Bogotá	Alta
	La Boca – Rivera Río Bogotá	Alta
	La Boca – Rivera Río Tululbí	Alta

Fuente: Trabajo de Campo
Elaborado: Equipo consultor 2015

DESCRIPCIÓN	INFRAESTRUCTURA	UBICACION	CAPACIDAD
Albergues	Esc. Juan Jacobo Rousseau	Cabecera Parroquial	100 Personas
	Col. Barón Carondelet	Cabecera Parroquial	100 Personas
	Esc. La Boca	Recinto La Boca	100 Personas
Zonas Seguras	Área abierta	Recinto La Boca	
Rutas de evacuación	Vía Carondelet-San Lorenzo	Carondelet	

Fuente: Trabajo de Campo
Elaborado: Equipo consultor 2015

e) **SINTESIS DEL COMPONENTE, PROBLEMAS Y POTENCIALIDADES**

Cuadro: Matriz de Potencialidades y problemas

ASENTAMIENTOS HUMANOS		
VARIABLES	POTENCIALIDADES	PROBLEMAS
Red de asentamientos humanos parroquiales	El territorio parroquia cuenta con dos ejes viales que conectan a varias parroquias con el centro urbano más importante. Además está cruzada por una vía interprovincial. La Parroquia de Carondelet está estratégicamente ubicada en las vías de acceso de varias parroquias rurales y es la sede en educación y seguridad.	La Cabecera Parroquial por su característica de Asentamiento Rural Nucleado, no es centro gravitatorio de su territorio
		Todos los asentamientos humanos de la parroquia dependen de la Cabecera Cantonal, para comercializar sus productos, abastecerse y obtener servicios.
		Confusión referente a los límites y pertenencia de los asentamientos humanos de la parroquia
		Existen varias asentamientos que se auto identifican como parte de la parroquia y se encuentra en territorios oficialmente externos.
		Asentamientos oficialmente ubicados en el territorio que son parte de la dinámica que se consideran parte de la Cabecera Cantonal u otras parroquias
Servicios Básicos	Posibilidad de constituir una mancomunidad para la dotación y administración de servicios básicos para las Parroquias del Alto San Lorenzo.	Ínfima cobertura de servicios básicos en la parroquia: Índice de cobertura de 1.76%
		Elevado déficit de cobertura del servicio de agua potable
		Cobertura Alcantarillado (1.76%), crea una situación de riesgo inminente para la salud.
		Servicio de recolección de basura deficiente. Cobertura del 34,6%.
Acceso de la población a vivienda y catastro	Parte del territorio parroquial está regido por la Ley de Comunas, lo que permite mejor acceso a la vivienda de los comuneros	Falta de regularización de la tenencia de predios
		Crecimiento de los asentamientos humanos de la parroquia es desordenado y sin planificación.
Amenazas y capacidad de respuesta	Existe infraestructura que puede ser utilizada para albergues en caso de desastres y emergencias.	Incidencia anual del invierno con inundaciones en los asentamientos humanos y deterioro de vías y equipamiento comunitario.

		Centros poblados ubicados en áreas proclives al deslizamiento.
		Contaminación de las aguas de uso humano por botaderos de basura en los ríos y esteros.
		No existen planes de contingencia ni instalaciones preparadas para eventuales desastres.
		Pobladores de la parroquia no se han sensibilizado ni capacitado en la prevención de desastres.

NO COPIAR

**1.4.5. COMPONENTE DE MOVILIDAD, ENERGIA Y
CONECTIVIDAD**

NO COPIAR

a) ACCESO A SERVICIOS DE TELECOMUNICACIONES

Parroquia	Cobertura Espacial	Acceso	
		HOGARES	%
Telefonía Fija	Parroquial (satelital)		
Telefonía Celular	Parroquial (diferentes operadoras)		
Acceso Internet	0		
Radiocomunicaciones (radios, televisión abierta y cable)	Radios locales, televisión nacional y satelital		

Fuente: Trabajo de Campo, SNI, INEC-CENSO 2010
Elaborado: Equipo consultor 2015

b) POTENCIA INSTALADA Y TIPO DE GENERACION DE ENERGIA

La parroquia Carondelet el servicio de energía eléctrica se abastece de manera deficiente en todo el territorio del sistema Interconectado

Cuadro No. X: Matriz de Potencia instalada y tipo de generación de energía

TIPO DE ENERGIA	Potencia instalada	Observaciones
Energía Eólica	NO	
Energía Geotérmica	NO	
Energía Hidráulica	SI	Interconectado CNEL
Energía Solar/ fotovoltaica	NO	
Energía termoeléctrica	SI	Interconectado CNEL

Fuente: Trabajo de Campo, SNI, INEC-CENSO 2010
Elaborado: Equipo consultor 2015

PROCEDENCIA DE ENERGIA									
Procedencia de luz eléctrica	Casa/Villa	Departamento en casa o edificio	Cuarto(s) en casa de inquilinato	Mediagua	Rancho	Covacha	Chozo	Otra vivienda particular	Total
Red de empresa eléctrica de servicio público	153	1	8	16	43	3	2	1	227
Generador de luz (Planta eléctrica)	12	-	-	-	-	-	-	-	12
Otro	-	-	-	1	2	-	-	-	3
No tiene	41	2	4	8	37	2	5	-	99
Total	206	3	12	25	82	5	7	1	341

Fuente: INEC-2010
Elaborado: Equipo consultor 2015

c) REDES VIALES Y DE TRANSPORTE

El sistema de transporte de personas, bienes y servicios (frecuencias, tipo de transporte, terminales terrestres o fluviales) en el territorio parroquial.

SERVICIO DE TRANSPORTE			
TIPO DE SERVICIO	FRECUENCIA	TIPO DE TRANSPORTE	TERMINAL TERRESTRE/FLUVIAL
Transporte de pasajeros y carga liviana	Cada 2 horas	Rancheras	No existe en la parroquia
Servicio de taxis particulares	Indistinta	Autos pequeños	No existe
Servicio de carga pesada	Se desconoce	Camiones, plataformas privadas	Se desconoce

Fuente: Trabajo de Campo
Elaborado: Equipo consultor 2015

Los tipos de vías de comunicación terrestre

VIAS DE COMUNICACION			
TIPO VIA	INTERCONEXION	MATERIAL	ESTADO
Autopista	San Lorenzo-Ibarra	Asfalto	Bueno
Carretera rural	Calderón-Carondelet-San Javier	Lastrada	Regular
Carretera rural	Vía San Lorenzo-La Boca	Doble tratamiento	Buena
	La Boca-Carondelet	Lastrada	Regular
Vía Férrea	Ibarra – San Lorenzo		Malo-En desuso
Río Bogotá	Concepción- Carondelet		
Gabarras	Se desconoce		
Tarabita	Se desconoce		

Fuente: Trabajo de Campo, SNI, INEC-CENSO 2010
Elaborado: Equipo consultor 2015

El servicio de transporte público existe una cooperativa de rancheras Loren Trans que tiene algunos horarios preestablecidos en la mañana al medio día y en la tarde, también se puede llegar en autos pequeños, taxi motos. Desde el cantón San Lorenzo es pavimento aproximadamente 20km tomando la vía San Lorenzo – Ibarra, para luego llegar a la cabecera parroquial la vía es suelta no pavimentada y a los demás recintos de la misma manera lastrada y temporal.

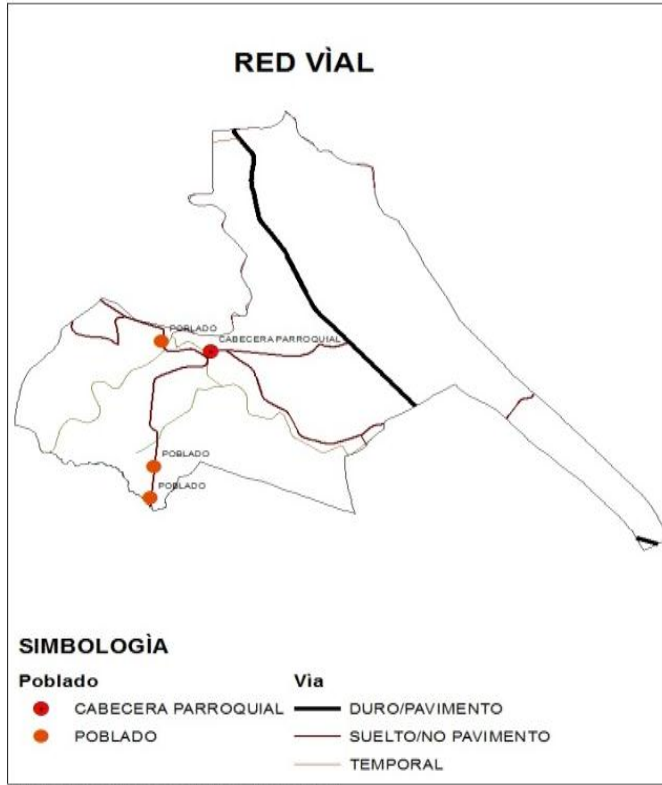

Fuente: Instituto Geográfico Militar IGM

Fuente: IGM
Elaborado: Equipo consultor 2015

d) RED DE RIEGO

Según la fuente oficial SENAGUA, en el Cantón San Lorenzo no existe ningún tipo de sistema de riego. El sistema más cercano está instalado en el cantón Rio Verde.

En el caso del Gobierno Provincial de Esmeraldas que tiene la competencia exclusiva de Riego y Drenaje tampoco se evidencia trabajo en este ámbito. La tendencia a la disminución de la pluviosidad en la parroquia, genera una futura necesidad de establecer infraestructura de riego.

e) AMENAZAS AL COMPONENTE DE MOVILIDAD, ENERGIA Y CONECTIVIDAD

Identificación de lugares y nivel de exposición a amenazas de: vías, puentes, redes y estaciones eléctricas; redes y equipamientos de comunicación, etc.

TIPO DE INFRAESTRUCTURA	TIPO DE AMENAZA	NIVEL DE EXPOSICION
VIAS	Temporada invernal	Alto
	Movimientos en masa	Medio
PUENTES	Temporada invernal	Alto
REDES Y ESTACIONES ELECTRICAS	Temporada invernal	Alto
	Movimientos en masa	Medio
REDES Y EQUIPAMIENTOS DE COMUNICACIÓN	Temporada invernal	Medio
	Movimientos en masa	Bajo
FUENTES DE AGUA	Temporada invernal	Medio
SUB CENTRO DE SALUD	Temporada invernal	Medio
	Movimientos en masa	Bajo
ESCUELAS Y COLEGIO	Temporada invernal	Medio
	Movimientos en masa	Bajo
VIVIENDAS	Temporada invernal	Alto

Fuente: Talleres Diagnóstico Parroquial
Elaborado: Equipo consultor 2015

Identificación de infraestructuras parroquiales prioritarias para la atención en caso de desastre (vías de interconexión, puentes, puertos y aeropuertos, plantas de generación eléctrica, redes matrices de abastecimiento hídrico, hospitales, estaciones de bomberos, áreas de alojamiento equipadas, etc.).

TIPO DE INFRAESTRUCTURA	UBICACION	OBSERVACIONES
VIAS	En la parroquia	Vía San Lorenzo-Ibarra asfaltada
		Vía Carondelet –San Javier – Urbina – 5 de Junio (lastrada)
PUENTES	Cabecera Parroquial	Hormigón armado sobre el río Bogotá
	Recinto La Boca	Estructura metálica carroable, sobre el río Bogotá
REDES Y ABASTECIMIENTO HIDRICO	Cabecera Parroquial	Sistema básico de agua entubada
	Recinto La Boca	Sistema básico de agua entubada
HOSPITALES	Cabecera Cantonal	Atención en salud primaria
ESTACION DE BOMBEROS	No existe	No existe información
AREAS DE ALOJAMIENTO	No existe	No existe información

Fuente: Talleres Diagnóstico Parroquial - SNI
Elaborado: Equipo consultor 2015

f) SINTESIS DEL COMPONENTE DE MOVILIDAD, ENERGIA Y CONECTIVIDAD, PROBLEMAS Y POTENCIALIDADES

Cuadro: Matriz de Potencialidades y problemas

MOVILIDAD, ENERGIA Y CONECTIVIDAD		
VARIABLES	POTENCIALIDADES	PROBLEMAS
Telecomunicaciones	Existencia de espacios físicos para la colocación de antenas repetidoras de telefonía móvil y fija, radio y TV.	No acceso a las Tecnologías de Información y Comunicación TIC's. Señal de telefonía móvil no cubre a la totalidad de la parroquia. La gran mayoría de los pobladores de la parroquia no tienen acceso al servicio de la telefonía fija.
	Buena Señal de TV. y Radio.	Los hogares de la parroquia no tienen acceso a internet y no tienen computadoras.
Potencia instalada y generación eléctrica	Alto porcentaje de hogares de la parroquia disponen acceso a la energía eléctrica.	29% de los hogares de la parroquia no tienen servicio de energía eléctrica Red eléctrica deficiente con continuas interrupciones y caídas de tensión
Red vial y de transporte	La vía que cruza a la parroquia sirve a otros territorios parroquiales lo que la vuelve prioritaria	Parte de la red vial interna de la parroquia está constituida por vías lastradas muy rústicas que impiden la circulación de vehículos pequeños.
	Existencia de vía fluvial a través de los ríos Bogotá y Tululbí.	
Red de riego	Abundantes fuentes de agua para implementar sistemas de riego por aspersión y goteo.	La tendencia a la disminución de la pluviosidad en la parroquia, genera necesidad de infraestructura de riego.

**1.4.6. COMPONENTE POLITICO INSTITUCIONAL Y
PARTICIPACION CIUDADANA**

NO COPIAR

a) INSTRUMENTOS DE PLANIFICACION Y ORDENAMIENTO TERRITORIAL VIGENTES O EXISTENTES EN EL GOBIERNO AUTONOMO DESCENTRALIZADO, ASI COMO EL MARCO LEGAL VIGENTE

De acuerdo con lo estipulado en la Constitución de la República del Ecuador se requiere regular la organización, competencias, facultades y funcionamiento del Gobiernos Autónomos Descentralizado de la parroquia Rural de Carondelet y se encuentra regida por los siguientes instrumentos:

- COOTAD (Código Orgánico de Organización Territorial Autonomía y Descentralización).
- COPYFP (Código Orgánico de Planificación y Finanzas Públicas).
- PNBV (Plan Nacional del Buen Vivir, 2013- 2017).
- Ley Orgánica del Servicio Público
- Ley Orgánica de Participación Ciudadana y Control Social.
- Ley de Turismo
- Ley Orgánica de la Contraloría General del Estado

Cuadro: Matriz de Mecanismos de articulación por el Gobierno Cantonal en los que tiene injerencia el Gobierno Parroquial

MECANISMOS DE ARTICULACION	DESCRIPCION	ACTORES
Mesas de trabajo	Se realizan eventos de articulación de manera ocasional No existe información de espacios permanentes	✓ Gobierno Provincial ✓ Gobierno cantonal ✓ Gobierno Parroquial
Comité técnico de planificación	Consejo Cantonal de Planificación, con funcionamiento irregular. Consejo Parroquial de Planificación	✓ Gobierno Provincial ✓ Gobierno cantonal ✓ Gobierno Parroquial
Comités ciudadanos de seguimiento y veeduría	No existe	✓ Gobierno Provincial ✓ Gobierno cantonal ✓ Gobierno Parroquial ✓ Ciudadanía

b) ESTRUCTURA Y CAPACIDADES DEL GOBIERNO AUTONOMO DESCENTRALIZADO PARA LA GESTION DEL TERRITORIO, INCLUYE ANALISIS DEL TALENTO HUMANO
Capacidad Institucional Del Gad

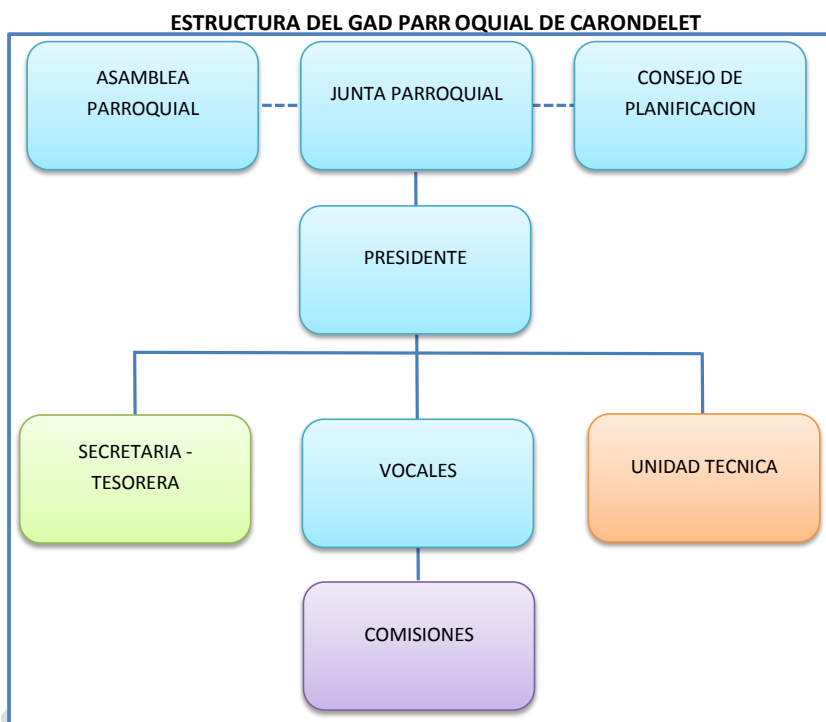

Fuente: Trabajo de CAMPO
Elaborado: Equipo consultor 2015

CAPACIDAD INSTITUCIONAL DEL GAD			
ITEM	CAPACIDAD INSTALADA	OPERATIVIDAD	OBSERVACIONES
TALENTO HUMANO	1 SECRETARIA – TESORERA	Cumplimiento de sus funciones	Necesidad de contar con una Contadora
	1 INGENIERO AGROFORESTAL	Servicios profesionales para el Proyecto de Restauración forestal	
	1 TECNICO DE CAMPO		
	1 CONTADORA		
LOGISTICA			No cuentan con vehículos y otros requerimientos logísticos
INFRAESTRUCTURA Y EQUIPOS	Instalaciones del Gad Parroquial	1 oficina para presidencia. 1 salón para atención al público. Espacio pequeño	Se necesita mejorar y ampliar las instalaciones para una mejor atención
MANEJO DE INFORMACION		Se cumple con todos los requerimientos de información que solicitan los organismos del estado	Se dificulta el envío de información ya que no se cuenta con el servicio de internet, por lo cual la Secretaria-Tesorera se ve obligada a salir a trabajar fuera de las instalaciones del Gad.
BASE DE DATOS COMUNITARIA	Se desconoce	Se desconoce	Se requiere levantar un catastro de las organizaciones existentes en la parroquia
COOPERACION INTERNACIONAL	Se desconoce	Se desconoce	No existe información acerca de la cooperación internacional
ARTICULACION Y COORDINACION CON OTROS NIVELES DE GAD	Se desconoce	Se desconoce	Se mantienen diálogos pero no se trabaja articuladamente

Fuente: Talleres Diagnóstico Parroquial
Elaborado: Equipo consultor 2015

Capacidad Operativa Del Gad Para Ejecutar Proyectos Y Manejar Presupuesto

A la fecha de la actualización del PDOT, el GAD Parroquial se encuentra ejecutando el presupuesto del año 2015 de 197.111.45 U.S.D. proveniente de la asignación del Gobierno Nacional. Además se encuentra en proceso de ejecución el Proyecto de Restauración Forestal, con un presupuesto de 160.000.00 U.S.D., gestionado en el MAE. Históricamente, aparte del mencionado proyecto, el GAD Parroquial no cuenta con experiencia en gestión y ejecución de proyectos y no dispone de capacidad técnica o la voluntad política para la formulación y gestión de recursos para obtener cooperación externa.

PRESUPUESTO 2015	
ASIGNACION 2015 (MEF)	197.111,45
GASTO CORRIENTE 30%	59.133,44
ASIGNACION GAP 10%	19.711,15
GASTO INVERSION 60%	118.266,87

Fuente: Talleres Diagnóstico Parroquial
Elaborado: Equipo consultor 2015

PROYECTO DE RESTAURACION FORESTAL		
DESEMBOLSO	VALOR	EJECUCION
1ER DESEMBOLSO	48.000.00	Contratación de equipo técnico
2DO DESEMBOLSO	64.000.00	Compra y siembra de plantas
3ER DESEMBOLSO	48.000.00	Monitoreo y seguimiento de la siembra de las plantas

Fuente: Talleres Diagnóstico Parroquial
Elaborado: Equipo consultor 2015

EJECUCION DE PRESUPUESTO		
RUBRO	ASIGNACION	EJECUCION
Arreglo de diferentes obras de construcción en la comunidad	2.243,00	
Urbanización y embellecimiento	24.750,00	
Construcción de diferentes obras pequeñas en la comunidad	2.116,64	
Compra de matamalezas para fumigar áreas de la parroquia en espacios públicos	889,60	
Servicio de alimentación y refrigerio para capacitación	3834,72	
Reparación y mantenimientos de equipos de oficina del GADP de Carondelet	600,00	
Arrendamientos de servicio informático licencia contable	160,00	
Estudio y diseño de proyecto	1200,00	

Elaboración de diferentes proyectos que beneficien a la comunidad	2678,58	
Actualización PDOT	18400,00	
Fiscalización de obras como construcción de la casa comunal y otras	5357,14	
Espacio de participación y derechos de niños y niñas y adultos mayores	889,60	
Capacitar a la comunidad sobre los riegos de la comunidad en la etapa invernal	1785,72	
Servicio de limpieza de la cancha y cementerio de la parroquia Carondelet	889,60	
Mantenimientos de las áreas verdes	2165,18	
Alimentación para diferentes eventos	4464,30	
Vallas informativas del proyecto de reforestación	892,00	
Rescate de los grupos culturales de marimba de la parroquia Carondelet y sus recintos	24000,64	
Eventos culturales sociales y deportivos de la parroquia Carondelet y sus recintos	889,60	
Trípticos informativos proyecto reforestación	446,00	
Servicio de alquiler de vehículo con chofer proyecto de reforestación	4285,68	
TOTAL INVERSION	102.938,00	

Fuente: Talleres Diagnóstico Parroquial
Elaborado: Equipo consultor 2015

c) SINTESIS DEL COMPONENTE, PROBLEMAS Y POTENCIALIDADES.

Cuadro: Matriz de Potencialidades y problemas

POLITICO INSTITUCIONAL Y PARTICIPACION CIUDADANA			
VARIABLES	POTENCIALIDADES	PROBLEMAS	
Instrumentos de planificación y marco legal	Se cuenta con un PD y OT que está vigente hasta el 2022.	El PD y OT parroquial no se aplica en planificación y en el trabajo del GAD	
		No existe conocimiento suficiente y aplicación en la parroquia sobre las agendas nacionales, Plan nacional del Buen Vivir y otros Instrumentos de planificación.	
Actores del territorio	Existe una relación armónica entre las organizaciones de base, instituciones y otros actores con el GAD parroquial	Actores de la parroquia con débil nivel de funcionamiento y capacitación	
		Actores se desmovilizan fácilmente en los procesos organizativos por pérdida de interés	
		Población Chachis y Awas no están representados en el GAD parroquial y en los espacios de decisión de la parroquia	
		Población juvenil apática y sin acceso a la participación.	
		No presencia de la mujer Junta parroquial y espacios de decisión.	
Capacidad del GAD para la gestión del territorio		Presupuesto limitado con una única fuente: asignación del Estado	
	Nivel de liderazgo adecuado del ejecutivo y la junta parroquial.	Escaza capacidad técnica para gestionar recursos y cumplir con las competencias	
	GAD cuenta con instalaciones propias	Deficiente capacidad técnica para la formulación de proyectos y gestión de recursos con cooperantes externos.	
	Trabajo inicial para crear la Mancomunidad del Alto San Lorenzo	Escaso control sobre la contabilidad y reportes financieros y contables	
	Interés del GAD de articular su trabajo con otros niveles de Gobierno		Desconocimiento de normas de control previo y procesos de contratación pública
			Deficientes sistemas de archivos y custodia de los bienes y recursos del GAD.
			Equipamiento insuficiente e inexistencia de internet limitan la eficiencia del GAD.
	Falta de claridad en los límites y pertenencia de localidades de la Parroquia		

**1.5. PRIORIZACION DE PROBLEMAS Y
POTENCIALIDADES DE TODOS LOS
COMPONENTES**

NO COPIAR

COMPONENTE BIOFISICO

No.	PRIORIZACION PROBLEMAS COMPONENTE BIOFISICO		
1	MUY ALTA	Actividades productivas mayoritariamente irrespetan la capacidad de uso de suelo creando conflictos y causando el deterioro del Territorios parroquial.	Alto porcentaje de terrenos ocupados por el monocultivo de palma y ocupa terrenos no aptos lo que ocasiona su deterioro
			Parte del territorio es escarpado por lo tanto es propenso a la erosión El 60% aproximadamente es de alta susceptibilidad de deslizamientos
2	ALTA	Desaparición casi total del bosque natural	Quema y tala de bosques y matorrales son permanentes. Flora y fauna disminuida por destrucción del hábitat
3	MUY ALTA	Pluviosidad y caudal de cuerpos tienden a reducirse por deforestación. Sequía producida en el 2001 puede producirse nuevamente	Ecosistemas bosque húmedo tropical y bosque húmedo tropical intervenidos casi en 100%
			Tala indiscriminada de bosque natural Expansión del monocultivo de la palma africana
4	MUY ALTA	Ríos esteros y quebradas contaminadas por actividades antrópicas	Pobladores y productores descargan los desechos líquidos y sólidos a los ríos, esteros y quebradas. Altos procesos de contaminación en suelos y ríos por descargas y excavaciones de parte de las mineras.
			Presencia de canteras de áridos y pétreos, concesionado a empresa pública provincial. No se verifica el manejo adecuado Cuencas y micro cuencas degradadas por la minería ilegal de oro
5	BAJA	Aire contaminado por fumigación de Palmicultoras y gases emitidos por extractora de aceite de palma	

POTENCIALIDADES COMPONENTE BIOFISICO			
1	BAJA	Mayoría de la superficie del territorio tiene una inclinación entre plano y ligeramente ondulado (0-12 grados de inclinación). facilita el acceso y actividades productivas y de conservación en todo el territorio	Las clases del suelo de la parroquia aproximadamente el 40% son aptas actividades productivas.
2	ALTA	La parroquia cuenta con una red hídrica abundante en todo su territorio	
3	BAJA	Presencia de un pequeño bosque húmedo tropical en Recinto San Juan	Presencia de METALES ESPECIALMENTE ORO y materiales pétreos.
4	ALTA	PROYECTO DE REFORESTACIÓN en ejecución. Capacidad organizativa para implementar actividades de recuperación	
5	BAJA	Muy poca probabilidad de amenazas volcánicas y terremotos	

COMPONENTE SOCIAL CULTURAL

No.		PRIORIZACION DE POTENCIALIDADES COMPONENTE SOCIAL CULTURAL	
1	ALTA	Población eminentemente joven: La parroquia cuenta con una población 776 PERSONAS comprendidas entre los 1 a 14 años, y con un índice de envejecimiento del 6.67.	Poca emigración externa
			Equilibrio de masculinidad y feminidad
			Alta tasa de asistencia en educación básica.
2	MEDIA	Existen áreas destinadas por los recintos y la cabecera parroquial previstas para la construcción de infraestructura recreativa	
3	ALATA	Existencia de los pueblos y nacionalidades diversas en la Parroquia que mantienen prácticas ancestrales de organización familiar y comunitaria.	
4	BAJA	Territorio rico en patrimonio Tangible e Intangible	Medicinal ancestral y tradición oral. Existencia de parteras y la medicina ancestral para la cura de infección vaginal
			Elaboración de artesanías: Concha y coco, damagua e instrumentos musicales.

PRIORIZACION DE PROBLEMAS COMPONENTE SOCIAL CULTURAL			
			Demanda de servicios de básicos y viviendas para nuevos hogares de al menos 250 viviendas en los próximos 5 años.
1	ALTA	Acceso a la educación deficiente con altas tasas de analfabetismo y deserción y bajos niveles de escolaridad y asistencia.	Baja tasa de asistencia a nivel secundario y de educación superior
2	ALTA	Existen pocos espacios para el encuentro público como plazas y áreas verdes.	Presencia de enfermedades de carácter infeccioso del aparato renal, vías urinarias, respiratorias y de la piel. Por uso de aguas contaminadas
3	MUY ALTA	Elevado índice parroquial de Necesidades básicas Insatisfechas es marcadamente mayor al índice cantonal, provincial y nacional	Falta de interés y participación de la sociedad.
4	MEDIA	Falta de organización y un sistema de vigilancia comunitario y de coordinación con policía.	No funcionamiento de brigadas de seguridad ciudadana y sistemas de alarmas La UPC. De Carondelet, atiende además a otras tres parroquias siendo deficiente en número y equipamiento
5	MUY ALTA	Tendencia a la desaparición valores culturales y normas de convivencia especialmente en jóvenes por desocupación y por presión cultural externa.	Mala utilización del tiempo libre de los jóvenes, y falta espacios de convivencia y desarrollo de potencialidades.

COMPONENTE ECONOMICO PRODUCTIVO

No.	PRIORIZACION DE POTENCIALIDADES COMPONENTE ECONOMICO PRODUCTIVO	
1	ALTA	La población es joven y expresa su necesidad de capacitarse y emprender actividades productivas diversas.
2	BAJA	Existencia de los productos de auto consumo y para comercialización en el Cantón
3	ALTA	Existencia de cultivo y agroindustria de palma
4	MEDIA	Territorio fértil, apto para producción diversa de alimentos y productos para el consumo local
		Existencia de instituciones de crédito para las actividades agropecuarias y economía solidaria en San Lorenzo
5	ALTA	Vías en bueno y regular estado para apoyar el transporte

No.	PRIORIZACION DE PROBLEMAS DEL COMPONENTE ECONOMICO PRODUCTIVO		
1	MUY ALTA	Desocupación: Una de cada dos personas de la PEA es desocupada.	Poca existencia de mano de obra calificada y tecnicada para empleos y emprendimientos.
			Gran demanda de fuentes de trabajo en el futuro para la población que actualmente está comprendida entre 1 y 14 años.
			El capital para la producción de palma africana es externo, con un incipiente impacto económico a los pobladores de la parroquia.
2	ALTA	Subsistencia de la población casi exclusivamente de las fuentes de trabajo generadas por las Palmicultoras o de trabajos fuera de la parroquia.	
3	MUY ALTA	Grave vulnerabilidad de la seguridad alimentaria, por producción de precaria e insuficiente y persistencia de la cultura recolectora.	Producción agropecuaria es solamente de autoconsumo y en pequeñas cantidades para el comercio, generando una economía de subsistencia.
4	MEDIA	Difícil acceso al crédito: Las instituciones financieras se encuentran ubicadas en los cantones y las líneas de créditos son burocráticas.	
			Deterioro de vías, red eléctrica y otras infraestructuras por temporada invernal y exceso de uso
			Erosión pone en riesgo los cultivos.

COMPONENTE ASENTAMIENTOS HUMANOS

No.		PRIORIZACION DE POTENCIALIDADES DEL COMPONENTE ASENTAMIENTOS HUMANOS	
1	ALTA	La Parroquia de Carondelet está estratégicamente ubicada en las vías de acceso de varias parroquias rurales y es la sede en educación y seguridad.	El territorio parroquia cuenta con dos ejes viales que conectan a varias parroquias con el centro urbano más importante. Además está cruzada por una vía interprovincial.
2	MUY ALTA	Posibilidad de constituir una mancomunidad para la dotación y administración de servicios básicos para las Parroquias del Alto San Lorenzo.	
3	BAJA	Existe infraestructura que puede ser utilizada para albergues en caso de desastres y emergencias.	
4	MEDIA	Parte del territorio parroquial está regido por la Ley de Comunas, lo que permite mejor acceso a la vivienda de los comuneros	

PRIORIZACION DE PROBLEMAS DEL COMPONENTE ASENTAMIENTOS HUMANOS		
1	MEDIA	<p>La Cabecera Parroquial por su característica de Asentamiento Rural Nucleado, no es centro gravitatorio de su territorio</p> <p>Los asentamientos humanos de la parroquia dependen de la Cabecera Cantonal, para comercializar sus productos, abastecerse y obtener servicios</p>
2	MUY ALTA	<p>Confusión referente a los límites y pertenencia de los asentamientos humanos de la parroquia</p> <p>Existen varias asentamientos que se auto identifican como parte de la parroquia y se encuentra en territorios oficialmente externos</p> <p>Asentamientos oficialmente ubicados en el territorio que son parte de la dinámica que se consideran parte de la Cabecera Cantonal u otras parroquias</p>
3	MUY ALTA	<p>Ínfima cobertura de servicios básicos en la parroquia: Índice de cobertura de 1.76%</p> <p>Elevado déficit de cobertura del servicio de agua potable</p> <p>Cobertura Alcantarillado (1.76%), crea una situación de riesgo inminente para la salud.</p> <p>Servicio de recolección de basura deficiente. Cobertura del 34,6%.</p>
4	ALTA	<p>Crecimiento de los asentamientos humanos de la parroquia es desordenado y sin planificación.</p> <p>Falta de regularización de la tenencia de predios</p>
5	MUY ALTA	<p>Pobladores de la parroquia no se han sensibilizado ni capacitado en la prevención de desastres</p> <p>Centros poblados ubicados en áreas proclives al deslizamiento</p> <p>Contaminación de las aguas de uso humano por botaderos de basura en los ríos y esteros.</p> <p>No existen planes de contingencia ni instalaciones preparadas para eventuales desastres.</p> <p>Incidencia anual del invierno con inundaciones en los asentamientos humanos y deterioro de vías y equipamiento comunitario.</p>

COMPONENTE MOVILIDAD ENERGIA Y CONECTIVIDAD

PRIORIZACION DE POTENCIALIDADES DEL COMPONENTE MOVILIDAD ENERGIA Y CONECTIVIDAD		
1	BAJA	Existencia de espacios físicos para la colocación de antenas repetidoras de telefonía móvil y fija, radio y TV.
		Buena Señal de TV. y Radio.
2	ALTA	Alto porcentaje de hogares de la parroquia disponen acceso a la energía eléctrica.
3	ALTA	La vía que cruza a la parroquia sirve a otros territorios parroquiales lo que la vuelve prioritaria
4	MEDIA	Existencia de vía fluvial a través de los ríos Bogotá y Tululbí.
5	ALTA	Abundantes fuentes de agua para mejorar e implementar sistemas de riego por aspersión y goteo.

PRIORIZACION DE PROBLEMAS DEL MOVILIDAD ENERGIA Y CONECTIVIDAD		
1	MUY ALTA	No acceso a las Tecnologías de Información y Comunicación TIC's.
		Señal de telefonía móvil no cubre a la totalidad de la parroquia. La gran mayoría de los pobladores de la parroquia no tienen acceso al servicio de la telefonía fija. Los hogares de la parroquia no tienen acceso a internet y no tienen computadoras.
2	MUY ALTA	Red eléctrica deficiente con continuas interrupciones y caídas de tensión
		29% de los hogares de la parroquia no tienen servicio de energía eléctrica
3	ALTA	Las vías de los recintos sufren de rápido deterioro porque han sido construidos sin obras de drenaje y otras obras complementarias
4	MEDIA	La tendencia a la disminución de la pluviosidad en la parroquia, genera necesidad de infraestructura de riego.

COMPONENTE POLITICO INSTITUCIONAL

PRIORIZACION DE POTENCIALIDADES DEL COMPONENTE POLITICO INSTITUCIONAL		
No.		
1	BAJA	La Parroquia cuenta con el PD y OT que está vigente hasta el 2022.
2	MUY ALTA	Existe una relación armónica entre las organizaciones de base, instituciones y otros actores con el GAD parroquial
3	MEDIA	Nivel de liderazgo adecuado del ejecutivo y la junta parroquial.
4	ALTA	GAD cuenta con instalaciones propias
5	MUY ALTA	Trabajo inicial para crear la Mancomunidad del Alto San Lorenzo Interés del GAD de articular su trabajo con otros niveles de Gobierno

PRIORIZACION DE PROBLEMAS DEL POLITICO INSTITUCIONAL		
No.		
1	MUY ALTA	El PD y OT parroquial no se aplica en planificación y en el trabajo del GAD
		No existe conocimiento suficiente y aplicación en la parroquia sobre las agendas nacionales, Plan nacional del Buen Vivir y otros Instrumentos de planificación.
2	ALTA	Actores de la parroquia con débil nivel de funcionamiento y capacitación
		Actores se desmovilizan fácilmente en los procesos organizativos por pérdida de interés
		Población Chachis y Awas no están representados en el GAD parroquial y en los espacios de decisión de la parroquia.
		Población juvenil apática y sin acceso a la participación.
		No presencia de la mujer Junta parroquial y espacios de decisión
3	MUY ALTA	Presupuesto limitado con una única fuente: asignación del Estado
		Equipamiento insuficiente e inexistencia de internet limitan la eficiencia del GAD
4	MUY ALTA	Escasa capacidad técnica para gestionar recursos y cumplir con las competencias
		Deficiente capacidad técnica para la formulación de proyectos y gestión de recursos con cooperantes externos
		Escaso control sobre la contabilidad y reportes financieros y contables
		Desconocimiento de normas de control previo y procesos de contratación pública.
		Deficientes sistemas de archivos y custodia de los bienes y recursos del GAD.

NO COPIAR

1.6. ANALISIS ESTRATEGICO TERRITORIAL

ANALISIS ESTRATÉGICO TERRITORIAL

La Parroquia Carondelet cuenta con un territorio de 76,25 km² y 1730 habitantes. Tiene una densidad demográfica de 22.7 habitantes por kilómetro cuadrado. Sus asentamientos humanos, tomando en cuenta su densidad demográfica, concentración poblacional, dotación de servicios y vocación o función dentro del territorio tienen dos tipos de jerarquía: Asentamiento Rurales Dispersos y Asentamientos Rurales Nucleados, (ver jerarquización en el componente de asentamientos humanos).

SITUACION DEFICITARIA

Del diagnóstico del componente Biofísico se desprende que la parroquia ya no cuenta con remanentes de bosque natural, lo que ha redundado en cambios dentro de su clima y la pérdida casi total de sus ecosistemas; y ha generado una tendencia a la disminución de los caudales de cuerpos de agua y pluviosidad. Las capacidades de uso del suelo de la parroquia se caracterizan por tener un 60% del territorio con clasificación VIII, esto es terrenos no aptos para ningún tipo de producción agropecuaria y destinables únicamente para conservación.

En el componente Social Cultural las instituciones de educación primaria, igual que en el resto de la provincia y el país deben mejorar su equipamiento y tecnología, siendo su principal factor deficitario el limitado acceso al bachillerato y educación superior. En salud se destacan las enfermedades propias de una población sin servicios básicos y su población es atendida a nivel primario en un sub centro, teniendo que trasladarse a la Cabecera Cantonal para acceder a un servicio de mayor nivel.

En el ámbito del componente Productivo, por su jerarquía, ninguno de los asentamientos de la parroquia se constituye en un polo de atracción comercial o económica; puesto que, los pobladores de todos sus asentamientos tienen como centro para la venta de sus productos, abastecimiento y obtención de servicios, a la Cabecera Cantonal., por lo tanto su producción es básicamente primaria, con el agravante de no tener espacios para el crecimiento agropecuario. La seguridad alimentaria de la parroquia no está garantizada pues depende de la producción externa en un alto porcentaje. Con relación al empleo existe un alto porcentaje de desocupación y una total dependencia de las plantaciones de palma africana las que están sustentadas por capitales externos que corren el riesgo de migrar, reducir o desaparecer según las tendencias del mercado en donde el precio de la palma va a la baja. La cobertura de suelo se caracteriza por

una ocupación mayoritaria de palma africana, de esto un alto porcentaje está ubicado en áreas no aptas para el cultivo lo que presupone la existencia de conflictos de uso de suelo.

La fuerte atracción gravitatoria de la Cabecera Cantonal amenaza al crecimiento de los asentamientos satélites y resta posibilidades de desarrollo a las cabeceras parroquiales y otros asentamientos importantes del Cantón, lo que genera una tendencia al desequilibrio en cuanto a la distribución y densidad poblacional, la dinámica económica, equipamientos de servicios básicos y sociales y poder político. En lo referente a la parroquia de Carondelet, la tendencia antes descrita se siente desde ya, y se manifiesta en que la dinámica de todos sus asentamientos gira alrededor de la Cabecera Cantonal en la mayoría de los aspectos. En Asentamientos Humanos la situación de la parroquia está determinada por la inexistencia casi total de servicios básicos, especialmente de agua potable y alcantarillado. Esto además, en lo político, ha motivado la falta de claridad existente en cuanto a sus límites y territorio.

En Conectividad el principal factor deficitario es el no acceso a las TIC's. En menor medida existe un déficit de dotación de energía eléctrica. El otro aspecto a tomarse en cuenta es la rusticidad de la red vial interna que dificulta el paso de vehículos pequeños y causa deterioro al parque automotor que circula en la parroquia.

POTENCIALIDADES U OPORTUNIDADES

La parroquia está cubierta por una prolífica red hídrica, y su territorio, a pesar de que sus bosques han sido casi totalmente eliminados, persiste el hecho de que el 60% es apto para la conservación. En tal virtud la principal preocupación en lo que respecta al ambiente, debe ser la restauración de las áreas más sensibles esto es alrededor de los cuerpos de agua y hacia el control y/o mitigación de los factores antrópicos que deterioran el ambiente. Para ello se puede implementar proyectos de reforestación con especies endémicas y con especies maderables de gran demanda comercial.

En el componente Social Cultural la parroquia, cuenta con el número suficiente de instituciones de educación primaria, lo que se evidencia en el 93% de tasa de asistencia. La parroquia cuenta con colegio que sirve a las parroquias vecinas de San Javier y Urbina.

Con su población eminentemente joven y con potencialidades de aprendizaje y emprendimiento, el desarrollo económico debe orientarse a la incursión de actividades de nivel secundario y terciario con la implementación de emprendimientos y encontrar estrategias para garantizar la seguridad alimentaria

Las actividades predominantes en sus asentamientos rurales nucleados es el de residencia y apoyo logístico a la producción agropecuaria de la parroquia.

Estratégicamente, con el fin de revertir los factores deficitarios y su rol de desventaja ante el polo de atracción cantonal, la parroquia requiere mejorar significativamente su acceso a servicios básicos, y conectividad, lo que acompañado por la diversificación de la actividad económica, permitirá generar factores de atracción poblacional. Por su ubicación geográfica Carondelet tiene la potencialidad de convertirse en un nuevo centro urbano que sea cabeza de región para las parroquias vecinas de Urbina, San Javier y 5 de Junio.

Analizadas las categorías de Ordenamiento Territorial establecidas por el Gobierno Municipal, se evidencia la necesidad de replantearlas, debido a que dicha categorización permite actividades productivas que contradicen la capacidad de uso del suelo y atentan a su uso sustentable. Cabe además indicar que en el caso de la actividad minera aprobada para esta zona, las COT contradicen a los Lineamientos de la Estrategia Territorial Nacional. Es necesario anotar que las áreas de producción minera para el desarrollo productivo, establecidas en las COT, según el mapa del actual uso del suelo son áreas utilizadas en actividades agropecuarias y cultivo de palma.

Para elaborar el Modelo Territorial actual cabe indicar que su territorio y población son pequeños y por tal razón la mayoría de sus problemas son de carácter parroquial. Por lo que es poco práctico graficar sectorizadamente las problemáticas vigentes.

1.6.1 MODELO TERRITORIAL ACTUAL

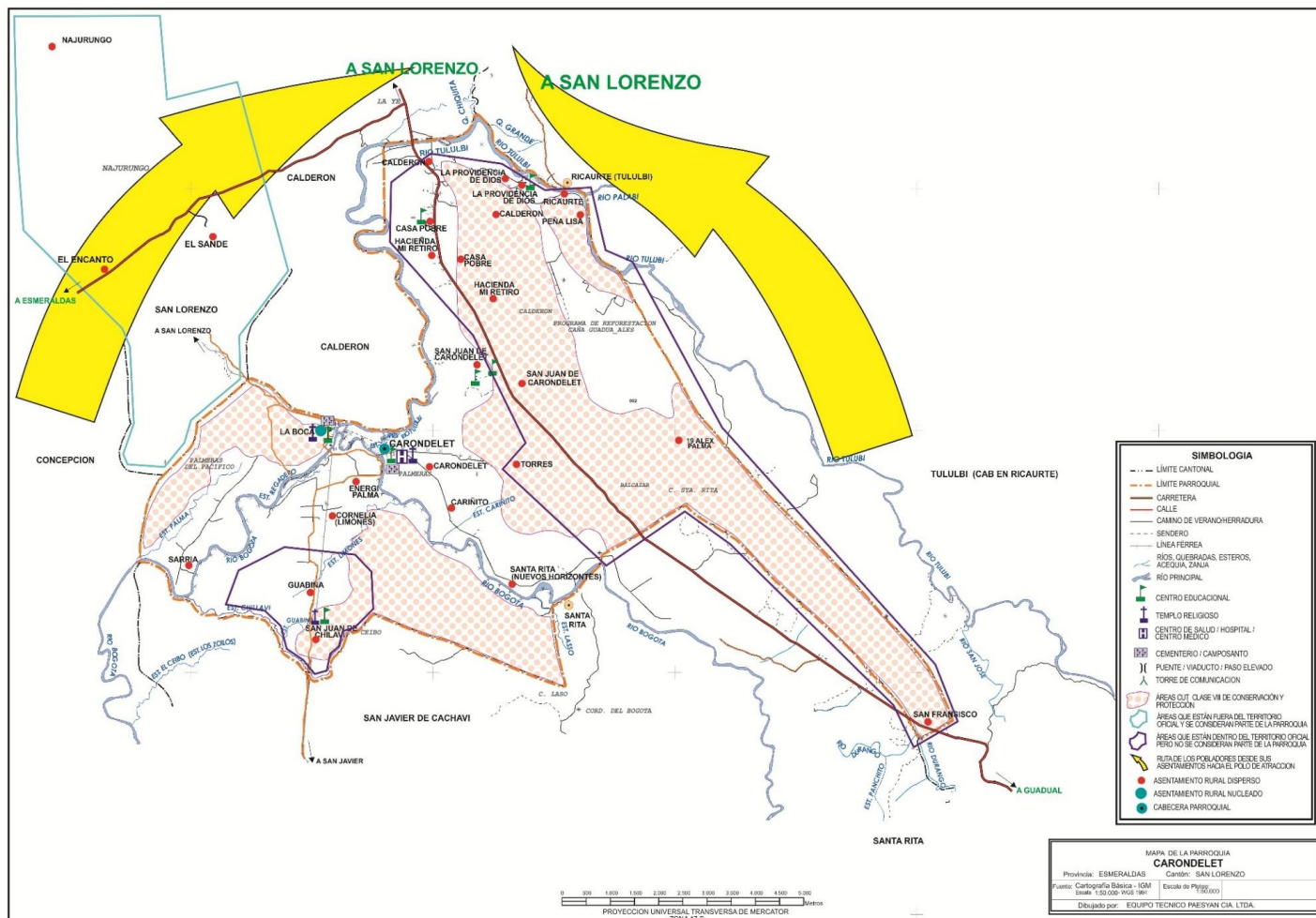

NO COPIAR

2. PROPUESTA

2.1. VISION

PROCESO DE FORMULACION DE LA VISION

Para lograr que la visión estratégica de la parroquia incluya todos los aspectos trascendentales, esto es, que abarque los seis componentes del PDOT y las Estrategias Nacionales de Igualdad, Cambio de Matriz Productiva y Sustentabilidad Patrimonial, metodológicamente hemos trabajado en la formulación de visiones por cada componente (visiones parciales), que luego han sido organizadas y resumidas en la visión general.

VISIONES PARCIALES

COMPONENTE BIOFISICO

Protegidos cuerpos de agua deforestados y libres de contaminación. Eliminación de los conflictos de usos del suelo. Recuperada la riqueza hídrica de la parroquia.

COMPONENTE SOCIAL CULTURAL

Se incrementa el acceso al bachillerato y educación superior (incrementar tasa de asistencia. Se ha reducido las enfermedades infecciosas de la población. La parroquia se ha preparado para la demanda de vivienda con todos los servicios básicos, constituyéndose en un polo de atracción residencial para el Cantón. Los jóvenes cuentan con espacios de convivencia sana y para el desarrollo de sus potencialidades y recuperar sus valores culturales. Seguridad ciudadana mejora por equipamiento.

COMPONENTE ECONOMICO

La parroquia ha desarrollado nuevas actividades económicas generando nuevas plazas de trabajo y emprendimientos, dejando de depender de las Palmicultoras. Se ha detenido el deterioro de los factores de producción, diversificando cultivos de acuerdo a la capacidad de uso del suelo y normando el uso del suelo. Dando énfasis a los productos para el autoconsumo. Se ha capacitado al talento humano y mano de obra calificada.

ASENTAMIENTOS HUMANOS

La Cabecera Parroquial se convertido en el centro gravitatorio de territorio y es polo atracción para la demanda comercial y residencial, ha resuelto la cobertura de servicios básicos y ordenamiento en su crecimiento. Tiene claro sus límites. La parroquia está organizada espacial y socialmente para prevenir los efectos de los desastres.

COMPONENTE MOVILIDAD CONECTIVIDAD Y ENERGIA

Dotar del servicio de telefonía fija a la parroquia, repotenciación y ampliación de la red eléctrica, mejoramiento de los acabados de la red vial interna de la parroquia. Todos los hogares tienen computadora e internet.

COMPONENTE POLITICO INSTITUCIONAL

Gobierno técnicamente preparado que diversifique sus fuentes de financiamiento, cumpla sus competencias y aplique las herramientas de planificación. Sus actores están preparados para ejercer cargos, dirigir, elegir y controlar la labor de sus mandatarios. La parroquia articula su trabajo a los otros niveles de gobierno y con sus vecinos.

VISION DE LA PARROQUIA CARONDELET

La Parroquia de Carondelet al 2022 ha regulado y practica el uso sustentable de los recursos de su territorio. Ha recuperado los bosques que protegen sus cuerpos de agua. Ha reducido significativamente la contaminación. Se ha incrementado el acceso al bachillerato y la educación superior. Cuenta con servicios básicos y sociales suficientes y de calidad. Cuenta con herramientas de planificación para su crecimiento ordenado y sin riesgos, lo que le permite mejorar la salud y calidad de la vivienda. La cabecera parroquial se consolida como polo de vocación residencial con espacios de convivencia sana y sin violencia, con valores culturales fuertes. Económicamente se constituye en cabeza de región de varias parroquias. Se han fortalecido las capacidades de sus pobladores. Genera oportunidades comerciales, plazas de empleo y emprendimientos. Provee servicios y productos elaborados. Su seguridad alimentaria está garantizada. Su red eléctrica se ha repotenciado y ampliado. Su telefonía cubre toda la parroquia. Todos los hogares cuentan con computadoras e internet. Su red vial y transporte son de primer nivel. La parroquia tiene bien definido su territorio. Sus pobladores se han fortalecido como actores que trabajan por el desarrollo integral en conjunto con el Gobierno Parroquial. La Parroquia gestiona su desarrollo en mancomunidad con las parroquias vecinas.

2.2. OBJETIVOS ESTRATEGICOS

OBJETIVO PNBV	PRIORIDADES NACIONALES	OBJETIVO ESTRATEGICO	COMPETENCIA	COMPONENTE	INDICADORES	META GENERAL	METAS ANUALIZADAS			
							2016	2017	2018	2019
7.- Garantizar los derechos de la naturaleza y promover la sostenibilidad ambiental, territorial y global.	Eje Sustentabilidad Ambiental 7. Promover la protección de los paisajes naturales, la conservación de suelos y la recuperación de los ecosistemas degradados, con el fin de asegurar el mantenimiento del agua y de sus fuentes. 13. Reparar y remediar los espacios con pasivos ambientales resultantes de actividades extractivas (mineras y petroleras) y actividades productivas (principalmente monocultivos), con el fin de rehabilitar los servicios ambientales y de prevenir la generación de nuevos pasivos ambientales.	Detener la degradación del suelo y la contaminación de los cuerpos de agua, organizando las actividades humanas de la parroquia, para el aprovechamiento sustentable de los recursos del Territorio.	Desarrollo de actividades productivas y comunitarias . Protección del ambiente	BIOFISICO ECONÓMICO	Programa para la diversificación y /o mejoramientos los cultivos de palma y otros cultivos menores aplicando buenas prácticas ambientales	Diseñado al 2016	100 %			
					Ordenanza aprobada para la aclaratoria de límites	Ordenanza aprobada al 2018			1	
					Número de Pobladores y productores capacitados en buenas Prácticas ambientales, y participando en actividades de descontaminación ambiental.	200 personas capacitadas	50	50	50	50
					Número de hectáreas de cuerpos de agua y bosque reforestados con restauración ambiental o especies maderables comerciales	3400 hectáreas reforestadas	400	1000	1000	1000
3.- Mejorar la calidad de vida de la población. 5.- Construir espacios de encuentro común y fortalecer la identidad nacional, las identidades diversas, la plurinacionalidad y la interculturalidad	Eje Reducción de Brechas 3. Promover el desarrollo rural con enfoque territorial a fin de garantizar que las oportunidades sean sustentables a largo plazo Eje asentamientos humanos 1. Promover la equidad, la inclusión y la cohesión social, por medio de una mejor articulación, movilidad y accesibilidad, permitiendo un eficiente flujo de bienes, servicios y de personas que contribuya a optimizar el aprovechamiento de los recursos territoriales.	Mejorar las condiciones de vida de la población, con un mayor acceso a vivienda, ampliando la cobertura de servicios básicos y la infraestructura de uso público, generando espacios de convivencia armónica y segura	Planificación conjunta del desarrollo parroquial. Infraestructura física de los espacios parroquiales. Seguridad Cultura	SOCIAL CULTURAL ECONÓMICO ASENTAMIENTOS HUMANOS	Plan maestro de agua potable del recinto La Boca y Cabecera Parroquial y sistemas de eliminación de excretas diseñado	Plan maestro diseñado al 2017		1		
					Número de hogares rurales con solución de eliminación de excretas	150 hogares atendidos hasta el 2019	0	50	50	50
					Número de Centros comunitarios de desarrollo integral construidos	4 centros comunitarios de desarrollo integral construidos hasta el 2019	1	1	1	1
					Número de espacios recreacionales y/o deportivo construidos.	4 espacios recreacionales y/o deportivo construidos hasta el 2019.	1	1	1	1
					Número de proyectos de dotación de tendido eléctrico gestionados	20 proyectos hasta el 2019	5	5	5	5
					Porcentaje de hogares que cuentan con computadora e internet.	90% al 2019	25	25	25	15
					Decreto 60 Lucha contra la desigualdad y discriminación racial. Declaración del decenio afro.	Fortalecer la identidad afro, sus valores y potencialidades culturales, como alternativa para construir una convivencia armónica, combatiendo la	Promover la organización ciudadana rural	SOCIAL CULTURAL	Número de personas participando en programa de rescate, producción y promoción cultura afro y artes, con énfasis en la juventud.	80 personas participando permanente a partir del 2016
Eventos de rescate de identidad y valores de la familia y la cultura afro.	2 eventos anuales hasta el 2019	2	2	2						

Comentado [C1]:

ACTUALIZACION DEL PLAN DE DESARROLLO
ORDENAMIENTO TERRITORIAL

PAESYAN CIA LTDA
CONSULTORES

		discriminación en todas sus formas y la imposición de modelos de violencia importados.			Número de jóvenes participando en programas de buen uso de tiempo libre	400 jóvenes incorporados anualmente	400	400	400	400
					Número de familias participando en programa de seguridad ciudadana y prevención en el uso de drogas	Incorporar a 50 familias anuales hasta el 2019	50	50	50	50
					No. De personas de los GAP atendidas	400 personas de los GAP atendidas	400	400	400	400
4.- Fortalecer las capacidades y potencialidades de la ciudadanía	6. Promover la capacitación y la formación universitaria, Técnica y tecnológica , en función de la especialidad económica funcional de los asentamientos humanos y de las potencialidades del territorio.	Incrementar el acceso al bachillerato, educación superior, impulsar la formación técnica y ocupacional en la parroquia para estimular el desarrollo de emprendimientos y el acceso al trabajo digno.	Desarrollo de actividades productivas y comunitarias . Protección del ambiente	SOCIAL CULTURAL ECONÓMICO	Diseño del proyecto de bachillerato e Instituto Tecnológico relacionado con la vocación funcional y potencialidades de Carondelet y parroquias circunvecinas.	Proyecto diseñado hasta el 2017		1		
					Número de personas capacitadas en cursos de formación en oficios técnicos y conocimientos para emprendimientos productivos y de servicios.	60 personas capacitadas al año hasta el 2019	60	60	60	60
8.- Consolidar el sistema económico social y solidario, de forma sostenible. 10.- Impulsar la transformación de la matriz productiva.	Eje matriz productiva 5. Fortalecer y garantizar la soberanía alimentaria mediante el impulso de la capacidad endógena de desarrollar tecnología agropecuaria y el aprovechamiento sustentable de los alimentos culturalmente adecuados, que permitan sustituir importaciones, y limitando también la realización de procesos extractivos en zonas de recarga y producción de agua.	Estimular la producción de alimentos propios y para la comercialización y el emprendimiento de otras actividades económicas (secundarias y terciarias), que permitan mejorar los ingresos de la población y acceso al trabajo.	Desarrollo de actividades productivas y comunitarias . Protección del ambiente	ECONÓMICO	Número de personas incorporadas a programa de fincas y huertos integrales.	100 productores incorporados y participando hasta el 2019	100	100	100	100
					Número de personas incorporadas a programa de emprendimientos de servicios y productos manufacturados.	200 personas incorporadas al programa de emprendimientos y participando hasta el 2019	200	200	200	200
2.- Auspiciar la igualdad, la cohesión, la inclusión y la equidad social territorial, en la diversidad	3. Promover el desarrollo rural con enfoque territorial a fin de garantizar que las oportunidades sean sustentables a largo plazo	Promover el ordenamiento de la Parroquia, propendiendo a la articulación social y económica de su red de Asentamientos Humanos, institucionalizando a su Cabecera Parroquial como polo de atracción regional. Organizar y capacitar a los pobladores de la Parroquia para cambiar sus conductas y prácticas de riesgo, e implementar una cultura de prevención de desastres y mejorar su capacidad de respuesta.	Planificación conjunta del desarrollo parroquial Promover la organización ciudadana rural. Desarrollo de actividades productivas y comunitarias	ASENTAMIENTOS HUMANOS SOCIAL CULTURAL	Espacio físico construido para el desarrollo del comercio y la manufactura.	Espacio construido al 2018			1	
					Número de Feria de productos alimenticios y manufacturados	Ferias semanales funcionando a partir del 2018			52	52
					Número de personas capacitadas e informadas en prevención de desastres	500 personas informadas anualmente hasta el 2019	500	500	500	500
					Número de personas que participan en eventos planificación de reordenamiento de la parroquia, para la prevención de desastres	200 personas participando durante el 2016 y 2017.	100	100		

ACTUALIZACION DEL PLAN DE DESARROLLO
ORDENAMIENTO TERRITORIAL

PAESYAN CIA LTDA
CONSULTORES

			Protección del ambiente							
- Auspiciar la igualdad, la cohesión, la inclusión y la equidad social territorial, en la diversidad	1. Promover la equidad, la inclusión y la cohesión social, por medio de una mejor articulación, movilidad y accesibilidad, permitiendo un eficiente flujo de bienes, servicios y de personas que contribuya a optimizar el aprovechamiento de los recursos territoriales.	Promover el mejoramiento de la red vial de la parroquia y los servicios de transporte.	Vialidad	CONECTIVIDAD MOVILIDAD Y ENERGÍA	Porcentaje de la red vial interna en buen estado	80% de vías de conexión en buen estado hasta el 2019	10	25	25	20
1.- Consolidar el Estado Democrático y la construcción del poder popular		Fortalecer la gestión operativa, financiera, administrativa y política del GAD Parroquial	Promover la organización ciudadana rural	POLITICO INSTITUCIONAL	Número de Eventos de capacitación realizados	4 eventos al año hasta el 2019	4	4	4	4
					Programa de equipamiento ejecutado	100% del programa ejecutado al 2019	25	25	25	25
					Proyectos de cooperación externa gestionados	1 al año hasta el 2019	1	1	1	1
		Promover la capacidad de organización de los actores de la Parroquia con enfoque intergeneracional, étnica y de género y la participación ciudadana	Promover la organización ciudadana rural	POLITICO INSTITUCIONAL	Número de eventos de capacitación a los actores de la parroquia realizados	2 eventos al año hasta el 2019	2	2	2	2
					Número de actores de la parroquia interviniendo en el Sistema de participación ciudadana	50 actores involucrados anualmente en el sistema de participación ciudadana	50	50	50	50

2.3. MODELO TERRITORIAL DESEADO

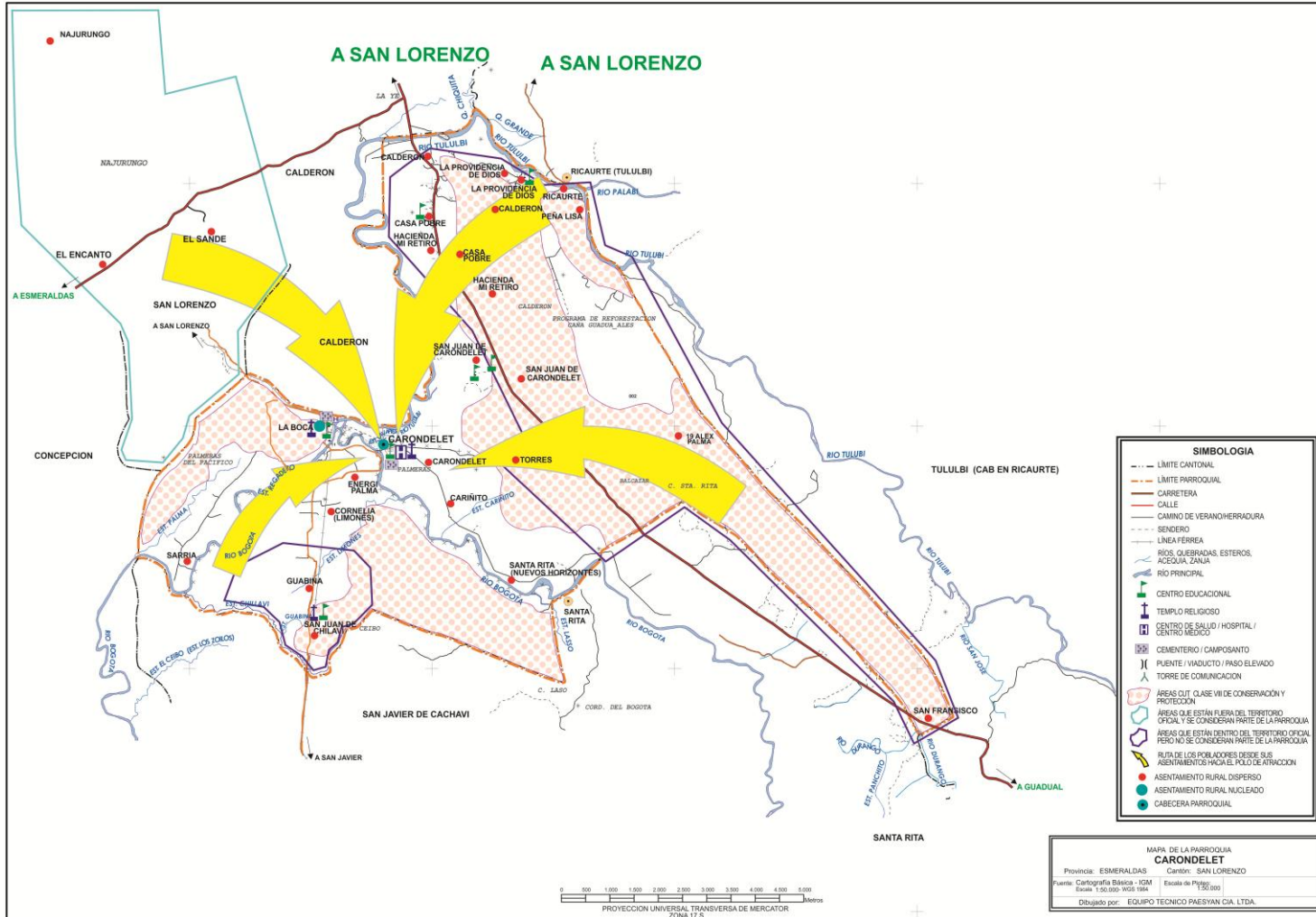

2.4. CATEGORIAS DE ORDENAMIENTO TERRITORIAL

CUT	CATEGORÍA GENERAL	CATEGORÍA ESPECIFICA	PROPOSITO	COT	COT RESOLUCION PARROQUIAL
I - II	AREA RURAL DE PRODUCCION	AGROPECUARIA SIN LIMITACION O CON LIGERAS LIMITACIONES	Desarrollar la producción para la soberanía alimentaria y producción intensiva para la comercialización	AREAS DE PRODUCCION AGRICOLAS PARA LA SOBERANIA ALIMENTARIA	AREAS DE PRODUCCION AGRICOLAS PARA LA SOBERANIA ALIMENTARIA
III	AREA RURAL DE PRODUCCION	AGROPECUARIA CON LIGERAS A MODERADAS LIMITACIONES	Desarrollar la producción para la soberanía alimentaria y producción intensiva para la comercialización	AREAS DE PRODUCCION GANADERA PARA EL CAMBIO DE LA MATRIZ PRODUCTIVA	AREA RURAL DE PRODUCCION AGROPECUARIA CON LIGERAS A MODERADAS LIMITACIONES PARA LA PRODUCCION SUSTENTABLE
VIII	AREA DE CONSERVACION	AREA DE CONSERVACION DE VEGETACION ENDEMICA Y ZONAS DEGRADADAS	Recuperación y protección de quebradas y páramos	AREAS DE PRODUCCION MINERAS PARA EL DESARROLLO ECONOMICO PRODUCTIVO	AREA CON VOCACION FORESTAL

2.5. POLITICAS TERRITORIALES

OBJETIVO DEL PNBV	OBJETIVOS ESTRATEGICOS	CATEGORIA DE ORDENAMIENTO TERRITORIAL	POLITICA	ESTRATEGIAS DE ARTICULACION	PROGRAMAS Y PROYECTOS
7.- Garantizar los derechos de la naturaleza y promover la sostenibilidad ambiental, territorial y global.	Detener la degradación de los recursos naturales de la parroquia.			Mesa de trabajo con Municipio para elaborar cuerpo normativo sobre, APLICACION DE COT y REGLAMENTACION DE USO DEL SUELO , aplicación Y ACLARATORIA DE LIMITES	Elaboración y aprobación de cuerpo regulatorio la aplicación de las COT y uso agua y suelo. Programa de remediación de la contaminación de los Ríos Bogotá y otros. Proyecto de definición de límites parroquiales
		AREA CON VOCACION FORESTAL	Organizar las actividades humanas de la parroquia, para la restauración y el aprovechamiento sustentable de los recursos del Territorio		Proyecto de diversificación y/o mejoramiento del cultivo de la palma y otros cultivos menores Proyecto de capacitación en buenas prácticas ambientales y descontaminación ambiental. Proyecto de restauración forestal de cuerpos de agua. Proyecto de restauración forestal con propósito comercial.
3.- Mejorar la calidad de vida de la población. 5.- Construir espacios de encuentro común y fortalecer la identidad nacional, las identidades diversas, la plurinacionalidad y la interculturalidad	Mejorar las condiciones de vida de la población, con un mayor acceso a vivienda de calidad, servicios y conectividad.	NO APLICABLE		Convenio para la dotación de Servicios Básicos con el Municipio	Plan Maestro de Agua Potable y Alcantarillado de la Cabecera Parroquial y La Boca Proyectos de Eliminación de Excretas de Asentamientos Rurales dispersos.
			Mejorar la infraestructura parroquial de uso público.		Construcción/mejoramiento de espacios de áreas recreacionales
				Convenio con CNEL, MINTEL y EMPRESA PRIVADA para dotación de computadores a los hogares y la ampliación de la red de internet y energía eléctrica.	Proyectos de dotación de tendido eléctrico Hogares Equipados con computadora e internet.

**ACTUALIZACION DEL PLAN DE DESARROLLO
ORDENAMIENTO TERRITORIAL**

**PAESYAN CIA LTDA
CONSULTORES**

	Fortalecer la identidad parroquial sus valores y potencialidades culturales, como alternativa para construir una convivencia armónica y segura.	NO APLICABLE	Construir identidad de los pobladores de la parroquia y estimular la cultura y las artes		Proyecto de construcción o adecentamiento de Centros de Desarrollo Comunitario. Proyecto de rescate, producción y promoción cultural afro y artes, con énfasis en juventud. Agenda Intercultural Parroquial Proyecto de Integración y Rescate de identidad y valores de la familia y cultura afro. Programa juvenil del Buen Uso del Tiempo Libre Proyecto Familias Unidas de ayuda y prevención del uso de drogas. Proyecto de Seguridad y prevención de la violencia. Programa de inclusión a los grupos de atención prioritaria.
4.- Fortalecer las capacidades y potencialidades de la ciudadanía	Incrementar el acceso al bachillerato, educación superior, impulsar la formación técnica y ocupacional en la parroquia para estimular el desarrollo de emprendimientos y el acceso al trabajo digno.	NO APLICABLE		Mesa Temática con el Sector de Educación y Productivo de la Parroquia, para Formular y gestionar proyectos de creación de carreras a nivel bachillerato, técnico superior y ocupacional o artesanal dando énfasis a los GAP	Proyecto de Bachillerato e Instituto Tecnológico Centro de formación ocupacional y de servicios.
8.- Consolidar el sistema económico social y solidario, de forma sostenible. 10.- Impulsar la transformación de la matriz productiva.	Estimular la actividad económica asociativa diversificada que permita mejorar los ingresos de la población y el acceso al trabajo	AREAS DE PRODUCCION AGRICOLAS PARA LA SOBERANIA ALIMENTARIA	Promover la producción agropecuaria, manufacturera, de servicios a pequeña y mediana escala.	Convenio de cooperación público -privada con el Municipio, Magap, MIPRO y productores privados para la construcción del recinto para el comercio	Construcción de Feria Productiva del Comercio y la manufactura Feria de productos alimenticios y manufacturados Programa de huertos familiares integrales y crianza de animales menores Programa de emprendimientos de servicios y productos manufacturados
2.- Auspiciar la igualdad, la cohesión, la inclusión y la equidad social territorial, en la diversidad	Promover el ordenamiento de la Parroquia, institucionalizando a su Cabecera Parroquial como polo de atracción regional. Implementar una cultura de prevención de desastres y mejorar su capacidad de respuesta.	NO APLICABLE	Organizar y capacitar a los pobladores de la Parroquia para cambiar sus conductas y prácticas de riesgo.	Convenio con el Municipio para el ordenamiento y regeneración urbana	Proyecto de vivienda Programa de reubicación de viviendas en zonas de riesgo. Proyecto de capacitación en prevención de desastres Plan de Contingencia Parroquial

**ACTUALIZACION DEL PLAN DE DESARROLLO
ORDENAMIENTO TERRITORIAL**

**PAESYAN CIA LTDA
CONSULTORES**

	Mejorar la vialidad y movilidad de parroquia	AREAS DE PRODUCCION AGRICOLAS PARA LA SOBERANIA ALIMENTARIA		Convenio con Gad Provincial para plan de mejoramiento vial.	Programa de mejoramiento vial
1.- Consolidar el Estado Democrático y la construcción del poder popular	Fortalecer el liderazgo y la gestión operativa, financiera, administrativa del GAD Parroquial	NO APLICABLE	Equipar al Gad Parroquial y constituir un equipo humano eficiente y comprometido.		Programa de capacitación del GAD Parroquial
				Proyecto de Equipamiento del Gad Parroquial	
				Unidad de Técnica de Planificación, Fortalecimiento y Gestión de la Cooperación Externa	
	Promover la capacidad de organización de los actores de la Parroquia con enfoque intergeneracional, étnica y de género y la participación ciudadana		Capacitar a los actores de la parroquia y organizar el Sistema Parroquial de Participación Ciudadana.		Programa de Capacitación a los Actores de las OTB
					Sistema de Participación Ciudadana

NO COPIAR

3. MODELO DE GESTION

3.1. PROGRAMAS Y PROYECTOS

OBJETIVO DEL PNBV	OBJETIVOS ESTRATEGICOS	CATEGORIA DE ORDENAMIENTO TERRITORIAL	POLITICA	ESTRATEGIAS DE ARTICULACION	PROGRAMAS Y PROYECTOS	MONTO REFERENCIAL	INVERSION GAD PARROQUIAL	FUENTE DE FINANCIAMIENTO	AÑO DE EJECUCION	INDICADOR DEL PROGRAMA O PROYECTO	META DEL PROGRAMA O PROYECTO	RESPONSABLE DE EJECUCION	
7.- Garantizar los derechos de la naturaleza y promover la sostenibilidad ambiental, territorial y global.	Detener la degradación de los recursos naturales de la parroquia.			Mesa de trabajo con Municipio para elaborar cuerpo normativo sobre, APLICACION DE COT y REGLAMENTACION DE USO DEL SUELO y la aplicación.	Elaboración y aprobación de cuerpo regulatorio la aplicación de las COT y uso agua y suelo.	20000,00	500,00	GAD MUNICIPAL	2017	Etapa de avance	Ordenanza aprobada al 2016 y aplicándose al 2017	GAD MUNICIPAL	
					Programa de remediación de la contaminación de los Ríos Bogotá y otros.	20000,00	200,00		2019	Procesos de descontaminación ejecutados	Programas de descontaminación ejecutados		
					Elaboración y aprobación de cuerpo regulatorio de aclaratoria de límites	20000,00	200,00		2017	Etapa de avance	Ordenanza aprobada al 2016 y aplicándose al 2017	GAD MUNICIPAL	
			AREA CON VOCACION FORESTAL	Organizar las actividades humanas de la parroquia, para la restauración y el aprovechamiento sustentable de los recursos del Territorio		Proyecto de diversificación y/o mejoramiento del cultivo de la palma y otros cultivos menores	15000,00	15000,00	GAD PARROQUIAL	2017	No. De personas capacitadas	100 productores capacitados	GAD PARROQUIAL
		Proyecto de capacitación en buenas prácticas ambientales y descontaminación ambiental.						2017	No. De personas capacitadas	100 productores capacitados			
		Proyecto de restauración forestal de cuerpos de agua.	150000,00			1000,00	GAD PARROQUIAL	2018	No. De hectáreas reforestadas	1700 hectáreas	GAD PARROQUIAL		

ACTUALIZACION DEL PLAN DE DESARROLLO
ORDENAMIENTO TERRITORIAL

PAESYAN CIA LTDA
CONSULTORES

					Proyecto de restauración forestal de con propósito comercial.	150000,00	1000,00		2018	No. De hectáreas reforestadas	1700 hectáreas	
3.- Mejorar la calidad de vida de la población. 5.- Construir espacios de encuentro común y fortalecer la identidad nacional, las identidades diversas, la plurinacionalidad y la interculturalidad	Mejorar las condiciones de vida de la población, con un mayor acceso a vivienda de calidad, servicios y conectividad.	NO APLICABLE		Convenio para la dotación de Servicios Básicos con el Municipio	Plan Maestro de Agua Potable y Alcantarillado de la Cabecera Parroquial y La Boca	1,500,000	2000,00	GAD MUNICIPAL	2019	No. De comunicacion es enviadas	Al menos una comunicación bimensual de gestión	GAD MUNICIPAL
					Proyectos de Eliminación de Excretas de Asentamientos Rurales dispersos.	500.000	500.00	GAD MUNICIPAL	2019			
					Mejorar la infraestructura parroquial de uso público.	Construcción/mejoramiento de espacios de áreas recreacionales	40000,00	40000,00	GAD PARROQUIAL			
				Convenio con CNEL, MINTEL y EMPRESA PRIVADA para dotación de computadores a los hogares y la ampliación de la red de internet y energía eléctrica.	Proyectos de dotación de tendido eléctrico	500000,00	2000,00	CNEL	2019	No. De proyectos gestionados	Al menos 5 proyecto gestionado por año	CNEL
					Hogares Equipados con computadora e internet.	125000,00	500,00	MINTEL / EMPRESA PRIVADA	2019	Porcentaje de cobertura	90% de los hogares cuentan con internet y computadora	CNT, MINTEL
			Fortalecer la identidad parroquial sus valores y potencialidad es culturales,	NO APLICABLE	Construir identidad de los pobladores de la parroquia y		Proyecto de construcción o adcentamiento de Centros de Desarrollo Comunitario.	120000,00	120000,00	GAD PARROQUIAL	2019	No. De espacios mejorados o construidos

ACTUALIZACION DEL PLAN DE DESARROLLO
ORDENAMIENTO TERRITORIAL

PAESYAN CIA LTDA
CONSULTORES

	como alternativa para construir una convivencia armónica y segura.		estimular la cultura y las artes		Proyecto de rescate, producción y promoción cultural afro y artes, con énfasis en juventud.	80000,00	80000,00	GAD PARROQUIAL	2019	No. De eventos ejecutados	De	Proyecto ejecutado al 2019	GAD PARROQUIAL					
					Agenda Intercultural Parroquial	100000,00	100000,00	GAD PARROQUIAL	2019	No. De eventos ejecutados	De	1 evento cultural ejecutado anual.	GAD PARROQUIAL					
					Proyecto de Integración y Rescate de identidad y valores de la familia y cultura afro.	40000,00	40000,00	GAD PARROQUIAL	2019	No. De personas vinculadas	De	100 personas vinculadas	GAD PARROQUIAL					
					Rescatar los valores sociales y familiares para lograr una convivencia sana y segura, sin discriminación ni violencia.	Programa juvenil del Buen Uso del Tiempo Libre	40000,00	40000,00	GAD PARROQUIAL	2019	No. De jóvenes vinculados	De	200 personas vinculadas	GAD PARROQUIAL				
						Proyecto Familias Unidas de ayuda y prevención del uso de drogas.			GAD PARROQUIAL	2019	No. De familias atendidas vinculadas	De	40 familias vinculadas	GAD PARROQUIAL				
						Proyecto de Seguridad y prevención de la violencia.			GAD PARROQUIAL	2019	No. De familias vinculadas	De	100 personas vinculadas	GAD PARROQUIAL				
						Programa de inclusión a los grupos de atención prioritaria.			GAD PARROQUIAL	2019	No. De personas vinculadas	De	200 personas vinculadas	GAD PARROQUIAL				
					4.- Fortalecer las capacidades y potencialidades de la ciudadanía	Incrementar el acceso al bachillerato, educación superior, impulsar la formación técnica y ocupacional	NO APLICABLE		Mesa Temática con el Sector de Educación y Productivo de la Parroquia, para Formular y gestionar proyectos de	Proyecto de Bachillerato e Instituto Tecnológico		2000,00	MEC - SECAP-SETEC	2019	No. De eventos de gestión realizados	De	4 eventos realizados	GAD PARROQUIAL
										Centro de formación ocupacional y de servicios.		2000,00						

ACTUALIZACION DEL PLAN DE DESARROLLO
ORDENAMIENTO TERRITORIAL

PAESYAN CIA LTDA
CONSULTORES

8.- Consolidar el sistema económico social y solidario, de forma sostenible. 10.- Impulsar la transformación de la matriz productiva.	en la parroquia para estimular el desarrollo de emprendimientos y el acceso al trabajo digno.			creación de carreras a nivel bachillerato, técnico superior y ocupacional o artesanal dando énfasis a los GAP	Proyecto de capacitación en formación en oficios técnicos y conocimientos para emprendimientos productivos y de servicios	80000	500	MEC - SECAP- SETEC	2019	No. De personas capacitadas	60 personas capacitadas al año hasta el 2019	GAD PARROQUIAL	
	Estimular la actividad económica asociativa diversificada que permita mejorar los ingresos de la población y el acceso al trabajo	AREAS DE PRODUCCION AGRICOLAS PARA LA SOBERANIA ALIMENTARIA	Promover la producción agropecuaria, manufacturera, de servicios a pequeña y mediana escala.			Programa de huertos familiares integrales y crianza de animales menores	40000,00	40000,00	GAD PARROQUIAL	2019	No. De productores vinculadas	100 productores vinculadas	GAD PARROQUIAL
						Programa de emprendimientos de servicios y productos manufacturados (Curso de Costura)			GAD PARROQUIAL	2019	No. De personas vinculadas	200 personas vinculadas	GAD PARROQUIAL
	2.- Auspiciar la igualdad, la cohesión, la inclusión y la equidad social territorial, en la diversidad	Promover el ordenamiento de la Parroquia, institucionalizando a su Cabecera Parroquial como polo de atracción regional.	NO APLICABLE		Convenio de cooperación público - privada con el Municipio, Magap, MIPRO y productores privados para la construcción del recinto para el comercio	Construcción de Feria Productiva del Comercio y la manufactura	350000,00	5000,00	GAD MUNICIPAL	2019	No. De eventos de gestión realizados	4 eventos realizados	GAD PARROQUIAL
Feria de productos alimenticios y manufacturados						50000,00	1000		2018	No. De ferias realizadas	52 ferias anuales desde el 2019	GAD PARROQUIAL	
Implementar una cultura de prevención de desastres y	NO APLICABLE	Organizar y capacitar a los pobladores			Proyecto de capacitación en prevención de desastres	20000,00	20000,00	GAD PARROQUIAL	2019	No. De personas vinculadas	200 personas vinculadas	GAD PARROQUIAL	

ACTUALIZACION DEL PLAN DE DESARROLLO
ORDENAMIENTO TERRITORIAL

PAESYAN CIA LTDA
CONSULTORES

1.- Consolidar el Estado Democrático y la construcción del poder popular	mejorar su capacidad de respuesta.		de la Parroquia para cambiar sus conductas y prácticas de riesgo.		Plan de Contingencia Parroquial			GAD PARROQUIA L				
	Mejorar la vialidad y movilidad de parroquia	AREAS DE PRODUCCION AGRICOLAS PARA LA SOBERANIA ALIMENTARIA		Convenio con Gad Provincial para plan de mejoramiento vial.	Programa de mejoramiento vial	500000,00	10000,00	GAD PROVINCIAL	2019	Porcentaje de vías atendidas	20% de vías atendidas anualmente	GAD PARROQUIAL
	Fortalecer el liderazgo y la gestión operativa, financiera, administrativa del GAD Parroquial	NO APLICABLE	Equipar al Gad Parroquial y constituir un equipo humano eficiente y comprometido.		Programa de capacitación del GAD Parroquial	10000,00	10000,00	GAD PARROQUIA L	2019	No. De eventos de capacitación	4 eventos de capacitación al año	GAD PARROQUIAL
					Proyecto de Equipamiento del Gad Parroquial	20000,00	20000,00			Porcentaje de equipamiento del Gad	100% equipado al 2019	
					Unidad de Técnica de Planificación, Fortalecimiento y Gestión de la Cooperación Externa	100000,00	100000,00			No. De informes de evaluación y seguimiento	4 informes de seguimiento y evaluación.	
Promover la capacidad de organización de los actores de la Parroquia con enfoque intergeneracional, étnica y de género y la participación ciudadana		Capacitar a los actores de la parroquia y organizar el Sistema Parroquial de Participación Ciudadana.		Programa de Capacitación a los Actores de las OTB	10000,00	10000,00			No. De eventos de capacitación	Al menos 50 actores capacitados anualmente		
				Sistema de Participación Ciudadana	4500,00	4500,00			Reglamento de participación diseñado y funcionando	Sistema funcionando al 2017		

NO COPIAR

NO COPIAR

1.2. AGENDAS REGULATORIAS

OBJETIVO ESTRATÉGICO	POLITICA LOCAL	TIPO DE INSTRUMENTO NORMATIVO	TITULO	PROPÓSITO
Detener la degradación de los recursos naturales de la parroquia.	Regular el uso del agua y suelo e implementar planes de manejo sustentable.	Ordenanza	Ordenanza de aplicación de las COT	Ordenar las actividades humanas de acuerdo a la vocación del suelo
		Ordenanza	Ordenanza de Aclaración de límites parroquiales	Clarificar límites
Mejorar las condiciones de vida de la población, con un mayor acceso a vivienda de calidad, servicios y conectividad.	Ampliar la cobertura de servicios básicos y la infraestructura de uso público.	Ordenanza	Ordenanza de letrinización ecológica	Legalizar el apoyo hacia la comunidad y establecer estándares técnicos y de salubridad para la construcción de letrinas.
Fortalecer la identidad parroquial sus valores y potencialidades culturales, como alternativa para construir una convivencia armónica y segura.	Rescatar valores y potencialidades culturales ancestrales y familiares, como alternativa para construir una convivencia armónica, sin discriminación ni imposición de modelos de violencia ajenos.	Resolución	Creación del Programa Inclusión a Grupos de Atención Prioritaria.	Apoyar en salud y terapias ocupacionales y recreación a los grupos de atención prioritaria.
Promover el ordenamiento de la Parroquia, institucionalizando a su Cabecera Parroquial como polo de atracción regional.	Promover el ordenamiento de la Parroquia y gestionar ordenanza de tratamientos urbanos	Ordenanza	Ordenanza de Tratamientos Urbanos y Uso de Suelo para los asentamientos nucleados.	Regular el Uso de Suelo para los asentamientos nucleados, normar la estética de las áreas públicas y de las edificaciones, con el fin de construir identidad y fortalecer la vocación residencial y turística.
Mejorar la vialidad y movilidad de parroquia	Dotar a los pobladores de la parroquia de acceso las TIC's y energía eléctrica	Resolución	Resolución de los Hogares Tecnológicos en la parroquia	Garantizar el mejoramiento de la calidad de vida de los hogares con el acceso a los conocimientos tecnológicos.
Promover la capacidad de organización de los actores de la Parroquia con enfoque	Capacitar a los actores de la parroquia y organizar el Sistema Parroquial de Participación Ciudadana.	Reglamento	Reglamento para el Sistema de	Regular y garantizar la conformación y funcionamiento del

			Participación Ciudadana	sistema de participación ciudadana parroquial.
--	--	--	-------------------------	--

NO COPIAR

1.2.1. PARTICIPACION CIUDADANA

Acto Normativo para regular el SPC	Instancia máxima de participación	Unidad a cargo de los temas de participación al interior del GAD	Número de unidades básicas de participación	Instancia de participación para los GAD	Sistema de rendición de cuentas para el Legislativo	Estrategias para promover la igualdad real en favor de los titulares de derechos que se encuentren en situación de desigualdad	Estrategia para difundir información necesaria para lograr una participación ciudadana informada
Reglamento	Dispositivo seleccionado	Dispositivo seleccionado	Actuales	Dispositivo seleccionado	Definido: SI o NO	Definidas: SI o NO	Definidas: SI o NO
	Asamblea Parroquial	La Unidad a cargo de la Participación estará constituida por el Presidente, el Vocal de la Comisión correspondiente y Técnico de Planificación y Seguimiento.	0	Silla Vacía	SI	NO	NO
	Procedimiento de conformación:	Periodicidad de reuniones:	En conformación	Procedimiento de conformación	Periodicidad	Acciones y políticas	Acciones y políticas
	Se reúne por convocatoria del Ejecutivo del GAD.	Trimestralmente	0	La establecida en la Ley. Se instalará por solicitud de la ciudadanía o por decisión del GAD Parroquial. En los dos casos se cumplirá con los procedimientos y tiempos establecidos en la ley y en el reglamento.	ANUAL	Se regulará la representatividad de los titulares de derechos en situación de desigualdad en Reglamento del Sistema de Participación Ciudadana.	Creación de medios de información: <ul style="list-style-type: none"> • Página WEB • Cartelera • Boletín impreso trimestral
	Periodicidad de sesiones:	Seguimiento de acuerdos y compromisos:		Dispositivo seleccionado			
	Al menos dos veces al año	Se realizará en sesiones de la Unidad de Participación Ciudadana para lo cual el Técnico de seguimiento y planificación elaborara una memoria del cumplimiento de acuerdos y compromisos y		Mesas Temáticas			Rendición de Cuentas: <ul style="list-style-type: none"> • Informes en la Asamblea Parroquial • Entrega de información a los actores sociales siguiendo

**ACTUALIZACION DEL PLAN DE DESARROLLO
ORDENAMIENTO TERRITORIAL**

**PAESYAN CIA LTDA
CONSULTORES**

	actividades realizadas para el cumplimiento del PDOT.					procedimientos establecidos en la ley.
Criterios de selección de miembros:		Meta	Procedimiento de conformación	Proceso de convocatoria		
Se estructurara con dos tipos de representación: <ul style="list-style-type: none"> • Representaciones de los barrios y comunidades constituidas por: Dirigentes de las OTB, representantes de adulto mayor, jóvenes, niños, género e intercultural. • Representaciones sectoriales: Salud, educación, deporte, cultura, producción, comercio. 		Llegar a 20 unidades de participación o las que establezca el Reglamento del Sistema de Participación Ciudadana.	Se estructurarán en base a la decisiones ciudadanas para el seguimiento y evaluación del PDOT	Se reúne por convocatoria del Ejecutivo del GAD.		
Convocatoria:						
Se convocara con 8 días de anticipación. Las comunidades y barrios nominarán en asambleas a sus delegados.						

NO

1.2.2. ESTRATEGIAS DE SEGUIMIENTO Y EVALUACION

El cumplimiento de lo establecido en el PDOT, una vez aprobado este mediante Acto Resolutorio de la Junta Parroquial, es de carácter vinculante. En tal virtud es obligatorio y necesario monitorear el avance del PDOT y garantizar su ejecución.

Con respecto a las estrategias de seguimiento y evaluación del Plan de Desarrollo y Ordenamiento Territorial, los lineamientos de la SENPLADES indican lo siguiente:

“El proceso de seguimiento comprende la recopilación y análisis de información que permita verificar y cuantificar los resultados de las acciones realizadas; además, el progreso en el cumplimiento de la meta propuesta para el año de análisis (meta anualizada). Con este proceso se busca proporcionar alertas tempranas que permitan retroalimentar las políticas públicas en los territorios.”

INFORME DE SEGUIMIENTO

Para registrar el avance de cumplimiento del PDOT, se debe verificar el cumplimiento de las metas y la ejecución de los programas y/o proyectos. Este cumplimiento debe ser registrado y reportado a las instancias correspondientes tanto a las instancias internas de la parroquia cuanto a los organismos de control nacional. Con este propósito se emitirá el Informe de Seguimiento al cumplimiento del Plan de Desarrollo y Ordenamiento Territorial, con las siguientes características:

Nombre:

Informe de Seguimiento al cumplimiento del Plan de Desarrollo y Ordenamiento Territorial

Periodicidad:

La periodicidad del informe de seguimiento será anual. Sin embargo, el GAD Parroquial deberá realizar un proceso de seguimiento y evaluación permanente con el fin de operativizar el cumplimiento del PDOT.

Contenidos del Informe:

- Reporte de cumplimiento de metas e indicadores:
 - Análisis de la tendencia de los indicadores y el porcentaje de cumplimiento de la meta para el año.
 - Análisis de las causas de las variaciones en el indicador.
- Reporte de implementación de intervenciones (Actividades, programas o proyectos):
 - Análisis del avance físico o de cobertura de los programas y/o proyectos implementados.
 - Análisis del avance presupuestario de los programas y/o proyectos implementados.
- Reporte de las actividades para el cumplimiento de las políticas locales y estrategias de articulación:
- Conclusiones y recomendaciones obtenidas de los procesos de seguimiento.

HERRAMIENTAS DE ANÁLISIS DE CUMPLIMIENTO

Para el análisis del cumplimiento del PDOT, la SENPLADES, en el documento Lineamientos para la Elaboración de Planes de Desarrollo y Ordenamiento Territorial Parroquiales, en la sección “Estrategias de Seguimiento y Evaluación”, ha emitido un instructivo con mecanismos de cálculo y ponderación, que permiten establecer el avance de cumplimiento de los PDOT, emitir las alertas de ser el caso así como las conclusiones y recomendaciones pertinentes. Incluimos dicho instructivo, como anexo del presente Plan.

INSTANCIAS PARA LA EJECUCION DEL PDOT

Unidad Responsable de la Ejecución del PDOT

Por la complejidad y multiplicidad de áreas de trabajo del PDOT, se requiere que su seguimiento y evaluación estén a cargo de una unidad técnica permanente. Se sugiere que esté constituida por al menos un Técnico.

127

Esta unidad tendría como funciones básicas:

- La coordinación y seguimiento técnico interno de la ejecución del PDOT. (Preparación de informes de cumplimiento y documentos para tratar en el Comité Técnico Interno).
- Aplicación de las estrategias de articulación con el Ejecutivo y con otros niveles de gobierno (provincial y cantonal)
- Preparar documentos e informes para ser el vínculo entre GAD con el Consejo Provincial en temas de PDOT
- Preparar documentos e informes para ser el vínculo con el Consejo Ciudadano.

COMITÉ TÉCNICO INTERNO

Presidido por el Ejecutivo e integrado por los Vocales, el Consejo de Planificación, y representantes de las MESAS TEMÁTICAS O ZONALES del PDOT.

Tendrá además una Secretaría Técnica ejercida por el Técnico mencionado en el punto anterior, que coordine al interno la ejecución del PDOT. Su periodicidad será trimestral, con el fin monitorear el cumplimiento del PDOT; incluso esta instancia podría identificar la necesidad de ajustar el PDOT en temas de propuesta y sobre todo en la agenda regulatoria.

MESAS TEMATICAS O ZONALES

De acuerdo a las necesidades del PDOT, se organizarán MESAS DE TRABAJO, constituidas por los actores de la Parroquia, que tengan interés y relación con los componentes del PDOT, con algún Proyecto específico o con los requerimientos de una de las zonas en que se ha estructurado a la Parroquia.

Estas mesas tendrán como funciones básicas:

- Asumir la corresponsabilidad del desarrollo de la Parroquia.
- Ejecutar en las instancias correspondientes, bajo la dirección del GAD Parroquial, las gestiones necesarias para el cumplimiento de los objetivos, metas y proyectos del PDOT, que sean de su ámbito o interés.
- Participar en las actividades o acciones incluidas en el PDOT y sus Programas o Proyectos.
- Convocar y movilizar a los actores de la Parroquia para el cumplimiento de los eventos o actividades del PDOT, sus programa o proyectos.
- Difundir antes, durante, después de realizados, los eventos del PDOT, así como los logros alcanzados.